昭和八年三月二十二日第三種郵便物認可 郵政特准掛號認爲新聞紙類　大同二年八月十三日　大同報　星期日　第五百四十二號　第一版

大同報

本報創刊西曆一九一三年
發行人 王希哲
編輯人 劉錫庚
印刷人 賀澤民
社址 新京東六馬路
電話 日本 編輯部四七二四 營業部二〇九六 印刷工場四七二五
報費 一份國幣五分 一個月國幣壹元郵費在外
廣告價 一行(五號字十三字)一日壹元 特別地位加倍 長期另議

美建新海軍根據地 日當局重大視

(東京十一日發國通)美國海軍實行大擴張之結果、在墨西哥之馬達利那灣將新設大根據地之情報、惹起各方面非常之衝動、就中日本海局當局、對於其行動極重要視也、即一九〇八年以來、察知此馬達利那灣之重要性、一九〇八年之美國世界一週艦隊、在出發前施行約一個月間之訓練、其後亦屢次淀泊也、去年之上海事件當時亦傳有同一之情報焉、去年秋之大演習、在攻防該港之想定下而實施之也、再自馬達利那灣至太平洋之哩數如左、

向巴拿馬 二、四三〇、　向舊金山 一、〇三〇、
向洛士晉爾斯 六七〇、　向海威夷 四、八六四、

廣東極積擴充空軍

(廣州通訊)粵省近來積極擴充空軍實力、所購外國飛機、業已分批運到、查最近購者多屬戰鬪機及驅逐機、對於航空軍用品、如高射砲、空際所用機關槍、及夜航用之探照燈與其他應用品等、均大致完備、飛機之種類、分有爆炸機、偵察機等、由海外起運、約八月底可全數運省、現在所運到之機、已足擴編一中隊之數、聞當局擬定八月初、先編成第六中隊、以華僑見習班飛行學生爲隊員、升第四隊副隊長華僑見習班主任馬廷槐爲第六中隊長、俟第六中隊成立後全部空軍從新編爲兩大隊每一大隊統轄三中隊將以譚壽丁紀徐二氏分任第一第二大隊長、空軍司令部爲訓練學生夜間飛行起見、本月起派第二隊長丁紀徐率領各機訓練夜間飛行、連日晚間七八時空際輒聞機聲軋軋、從暮色朦朧中、隱約見有三機、一機前導、兩機平列隨行、若晶字形、夜航機方、配有紅綠燈各一具、以爲標證、開航以來、尚覺安全、每夜飛轉流演習、至於桂省、近對空軍訓練、亦不亞於陸軍、桂航空處成立以來、除增購飛機外、並在柳州展拓機場及建築機庫、日前成立一飛機大隊後、並調回在粵航空學校畢業之第六期乙斑廣西籍學生、即以此項畢業生再編一飛機大隊、連前共兩大隊、又爲培植未來航空人材計特自行開一航空學校、聘前粵航空校長楊官宇(現充閩綏靖署航空隊長、楊定日內赴桂、

中國司法部創少年監獄 冀魯先行試辦

(南京通訊)司法行政部以少年人犯、亟應另開監獄、授以適當教育、逐漸感化、使成爲安分良善之國民、爰於少年監之籌設、業已決定、先將在濟南之山東第五監獄改爲少年監、現正在積極進行中、不久即可成立、記者特訪該部監獄司長王元增、詢以少年監籌設情形、據謂山東第五監獄改爲少年監事、刻已擬具預算、俟通過後、即可成立、將來該省其他監獄中少年人犯均統移此監本部並已令由河北高等法院將河北第一監獄分監亦改爲少年監着即備不久亦可籌成立

駐滿大使館主催 關稅會議 委員不齊延期

【大連十一日發國通】敦圖線自九月一日開始本格營業、並定爲決對的之通關手續、並稅關設置場所、駐滿大使館主催之關稅會議、當繼續滿鮮連絡運輸懇談會、亘十七十八兩日、在大連開催之、然因特務部鈴木顧問之患病與滿洲國財政部理財司長、稅務司長之不在、致開會已不可能、自大使館要求無期延期、滿鐵亦同意、故該會議已無期延期矣、而在滿鐵自九月一日敦圖線開始本格營業、故在運轉關係之鐵道部建設局、鐵路總局、北鮮管理局方面、有早日解決該問題之必要、故僅由該四者之稅關分科委員會、繼續連絡運輸會議、在大連舉行決定暫定的辦法、而求大使館並滿洲國側之承認也」

監犯性慾問題 中國司法部將解決

(南京訊)中國司法部以監犯性慾問題、最近曾議及此項、該部某要員談、監犯性慾問題、本部最近確已擬有辦法、惟性質與前清時不同、蓋以爲嗣續問題如新婚男子徒刑、或多年之有期徒刑、家庭要求與夫人同房、俾能懷孕、不致絕代、經法院許可後定期暫放同房一二日後、仍返監獄、此次本部所計擬者、非爲嗣續問題、乃取獎勵辦法、如在監中、安分而至法定時期、得有解決性慾之希望、假如分爲數級、至某級而安分、礚符條例者、即有此項權利、反之即無此希望、蓋用以感化青年、納於正軌良以有此希望、在監內就可安分、其不良之行爲品性、亦因此能望速改、此項辦法、俟得部長審核後即可令飭實行、

民政部催報 各縣補助費 支配詳細狀況

【本報特訊】民政部、電令吉林、黑龍江兩省署、謂由國庫撥給該省各縣公署經費、及地方行政補助費兩欵、究竟該署如何支配、各縣之領欵數各若干、業經先後電飭限期列報各在案、迄今逾限多日、仍未造報到部、實屬延緩、現在之年度已過、懸案待查、仰速查報云云、

古物陳列所將繼續開放

(平訊)古物陳列所前因時局阢隉所藏古物、大多數已運滬保存、各殿亦先後停止遊覽、現時局稍定、該所除文華殿暫行停止參觀外、其素稱建築壯麗、甲於寰宇之太和、中和、保和三殿、原多重大物品、未經移運、故略加整理、即於本月十五日先行開放、已誌各報、其武英殿因舊日陳類皆撤去、現搜集各庫存留之重複精品、分類陳列、加意部署、仍復琳瑯滿目、氣象煥然一新、並將文華殿陳列之字畫、張設於武英門內、東西兩配殿、尤爲生色、聞一切均己布置統緒、繼續開放、票價照常、該所各殿、因棟宇深邃、雖夏日亦凉爽宜人、置身其間頓忘溽暑、想各界士媛前往參觀者、必異常踴躍云、

甘井子之墊築工事 明年末竣工

(大連)硫安工場建設地皮之甘井子海面十二萬四千立方米之墊築工程、以工資十二萬六千圓、由鈴木梅本組包修八日執行地鎭祭、即時着手工事、以明年五月末完成更建築護岸棧橋等、在後年後、則於大連港前面、與甘井子煤炭棧橋一同堪誇偉大之壯觀云、

美墨交涉建築 海軍根據地 如果事實將加阻止

(東京十一日發國通)據十日某方面到達電報、美國政府進行建設「下加利福尼亞」海軍根據地之計畫、業誌前報、目下密秘與墨西哥政府之間進行交涉已經判明、而此西海岸之新根據地計畫、關聯於美國大西洋艦隊之移動太平洋、並最近着手大建艦計畫等、足可表現對於太平
至九時許、始徐徐向瘦狗嶺機場降下、開夜航練習、由空軍部規定時間、以資各隊
洋之美國政府之積極的攻勢的態度者、頗値往日也、再對此日本當局、以上根據地計畫、若實際着手時、明爲關於太平洋防備制限之違反四國條約行爲、故調查眞相之後、以上美墨會商如果事實、則斷然阻止之有出以抗議的措置之方針也、

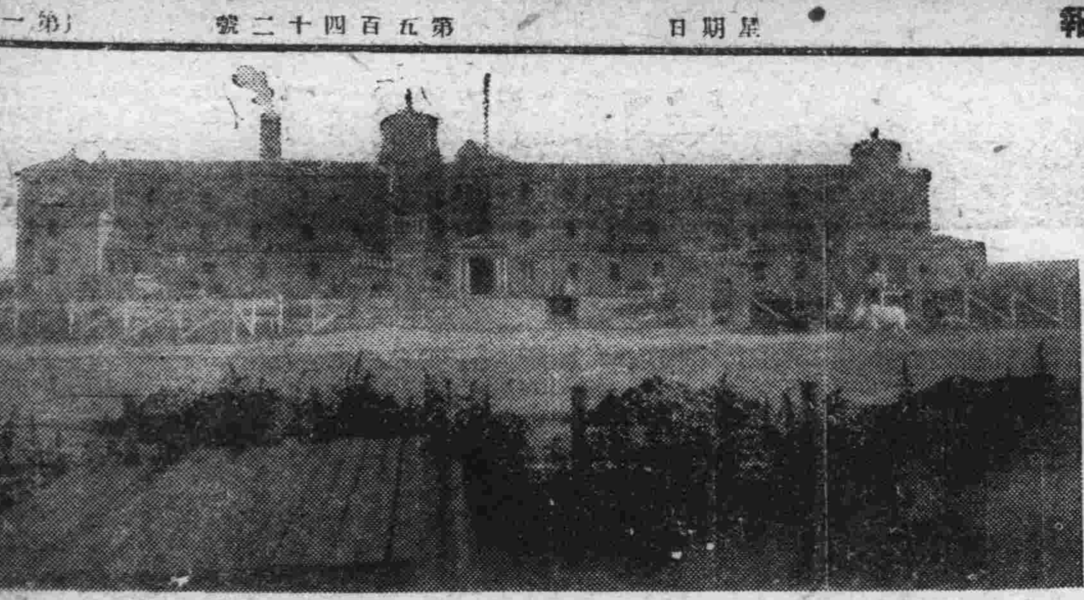

國都建設中之大同自治館全景

蔣介石氏令贛省府設特別區政治局(下) 指定籐田龍岡鳳岡新豐四處 各局事業經臨費由省庫撥充

並已劃定界址、繪具圖說、暨訂維制預算條例等項、以資縝密而利進行俾殘匪失城社之憑、良民輔翼之效、從此循序漸進

用集大動

查北路總司令部、尙未組織成立、轄內各縣黨政事務、係由中路總指揮部先行處理、經于徵電飭遵在案、現在政治局亟待設置、刻不容緩、除分令外合行檢發江西省特別區政治局組織條例行政經費支費支村預算書、區劃分治圖說、劃區總分地圖、令仰該省政府即便遵照辦理、毋稍宕延仍將遵辦情形隨時具報、再籐田特別區政治局、或先設於龍岡、將來再行推進暫時亦可通融酌辦併仰遵照此令

組織條例

第一條 軍事委員會、委員長南昌行營(以下簡稱行營)爲適應剿匪需要增進行政效率起見、特就江西省某縣之一部份、或相隣數縣之各一部份、劃定區域、設置特別區、第二條特別區名稱區域另以命令定之、第三條、特別區設政治局於所隸屬之剿匪軍總司令部暨省政府指揮監督之下、

處理全區

一切行政事務政治局對於各級機關之關係與縣政府同、第四條、特別區冠以該區政治局所在地名稱、第五條、特別區政治局長一人、爲薦任職、由所隸屬之剿匪總司令部遴選富有政治軍事知識者咨請省政府用任之、並呈報行營備案、第六條、特別區政治局設秘書一人、科長二人、科員事務員書記各若干人、除理文書外應努力

實際工作

隨時外勤、其編製預算另定之、第七條、秘書所掌事項如左、(一)機要事項、(二)總核文件事項(三)承辦職員事項、(四)典守印信事項、(五)局務會議事項、(六)其他不屬於

各科事項

第八條第一科所掌事項如左、(一)公安事項、(二)編組保甲事項、(三)編練保衛團及剷共義勇隊事項、(四)建築周堡及其他防禦工事事項、(五)封鎖匪區事項、(六)協助軍隊剿匪事項、(七)衛生事項、第九條、第二科所掌事項如左(一)招集流亡事項、(二)安輯脅從及自新份子事項、(三)農村經濟事項、(四)處理土地財產及人事糾紛事項(五)救濟事項、(六)財政事項、(七)交通事項、(八)教育及禮俗事項、(九)會計庶務事項、第十條、特別區政治局於不抵觸中央及省政府法令範圍內

發佈局令

並得制定單行規則、前項單行規則及重要局令、應呈報所隸屬之剿匪軍總司令部暨省政府查核備案、第十一條、特別區所需行政、及事業經臨各費、暫由省庫撥充、至能啓徵賦稅時爲止、第十二條、特別區政治局關防由行營頒發啓用第十三條、特別區按地方情形分劃爲若干區、區設辦公處、依照江西省政府區辦公處組織暫行條例執行職務、第十四條、本條例如有未盡事宜、隨時由行營修正之、第十五條、本條例自公佈之日施行、

喉痛

喉痛常爲危病之先兆醫者每以喉部爲人身弱點之一務宜妥爲保障以免病菌之侵襲素有喉患者應常備韋廉士入吸止咳片一有微痛立即含用即覺輕鬆而免增劇際此冷煖無常之氣候不時含用此片實爲防患未然之安全辦法其效之大無與倫比蓋其芬芳舒適之滅菌防腐藥氣能直達肺部氣管無孔不入無微不至藥氣到處喉瘴停止炎膜滋潤逆氣平順病菌消滅是故治療喉胸疾病不感絲毫痛苦而奏效最速者無有過於韋廉士吸入止咳片矣各藥房均有出售每瓶大洋一元或向上海江西路四五一號韋廉士醫生藥局購備每瓶大洋一元二角郵費免收但請認明此裝璜爲要

君能繼續受苦幾時乎

身體一壞除非得其病源而除之每至不可收拾精力日衰勞傷日甚結果非至全體崩壞不止大抵根本治療各種疾病總不外補益血液因血液之情狀即身體健康情狀之標準也君苟衰弱不論何因應速服韋廉士醫生紅色補丸此丸功能速生多量稠紅之血液其能奇功累奏馳名天下五十餘年者此也其能根治各種虛弱病症者亦此也凡病由於血虧而起者此丸皆爲特效專品近有高等醫師試驗此丸證實所言良確請速服用此補血健胸聖藥醫界嘉許之韋廉士醫生紅色補丸其開世固自有莫大之把握也

前天津警察廳稽查員榮君毓琳來書云『鄙人任職天津警察廳時因過勞身體頓弱頭暈神倦休養數月方覺稍瘥後歷任山東數處貨捐局職務復因匪禍影響稅收日夜憂心舊疾復發較前尤甚頭目暈眩四肢無力飲食不進夜眠難安遍藥無效乃從友勸試服韋廉士醫生紅色補丸果見輕鬆續服無幾諸症悉愈迄今身體猶勝從前足見斯丸眞補血健腦之無上妙品也』韋廉士醫生紅色補丸各藥房均有出售或直向上海江西路四五一號韋廉士醫生藥局購備每瓶大洋一元五角六瓶八元中國境內郵費不取

大前門香烟

滿洲國側態度强硬
十二日第二回私的會商
蘇聯側最後讓步歟
抑請日本出而斡旋乎

【東京十一日發國通】北鐵交涉第二回私的折衝、十一日午前或午後舉行之、而滿洲國側、現地之輿論、異常硬化、大橋次長又徒對於希望甚薄之會談、長期遷延、甚感煩悶、而久離外交次長之要席、亦非所心願、故有願早日解決之意向、在十二日之私的會談、當要求最後案之根互提出表示也、然而蘇聯側始終有繼續會商之決意、爲遷延會議、似搜求凡有之口實、十二日之私的會談、對於從來滿洲國案之北鐵讓渡價格五千萬圓、雖拒絕其基礎的討議、然對此非將出以要求滿洲說明提出五千萬說之舉乎、而在無希望避免決裂之危機之場合、非將出以提出最後的讓步案、請求日本側斡旋之策乎、各方面均如是推測也云、

關於銅山號被害案
向蘇俄政府提出抗議
託駐哈斯領事轉達方俄
要求俄方事項計三件

【哈爾濱十一日國通電】關於銅山號事件、外交部北滿特派員施履本氏、十一日、託駐哈總領事斯拉碑基氏、對蘇聯政府、抗議如左、

六月二十八日、哈爾濱航業聯合局所屬銅山號、赴圖子山之際、由對岸侵入之高等警察三名、嗾使反滿分子高某、將乘警之白系俄人吳斯特牟斯基以下十名、武裝解除、並將此等、帶至瓦奚利也夫斯基警備隊、如斯之武裝官憲擅自侵入者、顯係侵害滿洲國之主權、又如武裝官憲、嗾使反滿分子者、乃爲當國間接的敵對行爲者也、故對以上不法且間接的敵對行爲、嚴重抗議、要求三項如次、一、貴國政府陳謝、並保證將來、二、處罰貴國官憲責任者、三、即時釋放吳斯特牟斯基以下十名、

日本所產棉布
各方進路均阻塞
勢必減少操業率

【東京十二日發國通】新續聯合會之委員會、本月末在大阪之綿業俱樂部舉行之、對於十月以降、至十二月末之三個月間之操業縮短率、當延行協議也、而關西及關東之有力委會社之意向、以眼前之情勢、無急變爲限、有爲相當程度之擴張操業縮短率之必要、此種意見、略見一致也、率者要之操短擴張者、已經內定、即以前者之經濟會議之破綻爲楔機益呈表面化也、國家主義的經濟之傾向、漸使棉布輸出逐次不振也、就中最近主力市場之印度中國方面購買情勢、殆已全無、僅南洋、南美地方、有小規之商交易、而不過若斷若續而已、一方而日本內地需要、依然萎頓有不容易見到打開模樣之實狀、因之需要狀況、遂漸向此情勢、聯想任之乎、入秋季增產期時、則綿布之存貨有實現堆積如山時代之虞也因而依操短擴張豫想爲必然之事、而防止絲價降落於未然也、而現在之操短率以一個月四晝夜休業爲基準、在繼續休錘二成、換算二成七分六厘時、鑑於需給關係益呈顯著惡化之傾向、故推測至少亦不免一晝夜、乃至五分程度之擴張也云、

滿鐵奉天以北
複線工程
豫算約三百萬圓

滿鐵本線之複線化、奉天以南、早已完成、僅殘餘奉天以北、約八十基羅、而八年度約完成六基羅之複線、故其殘餘約七十四基羅、但因北鐵東部線之直通斷絕、與滿烏協定之廢止等、今冬之運送期、依北滿特產物之南行激增、以及新京之國都建設事業之進行、經由浦鹽輸入北滿貨物之待路變更等、北行貨物亦必增加、而貨物列車之往返當呈頻繁、更因最近旅客數之增加、在不得已而增發旅客列車、故奉天以北有速完成複線化之必要、在九年度鐵道部事業費豫算中、對此已經要求矣、經費以現在路盤大部分均已完成故、一基羅估計爲三萬圓、因之必需二百四十萬圓此外橋梁以及其他設施所需者再加算之當需三百萬圓、在鐵道部固不待言自滿鐵全體觀之在常業豫算中、亦爲最大之數字、經理部將如何辦理之乎、誠爲有興味之問題也云

張海鵬省長呈報
最近治熱情形
分設治吏治人才三項

呈爲恭報就職後施政情形、恭摺仰祈 睿鑒事、竊海鵬、於本年五月二十日、由奉天乘飛機、即日抵熱、於五月二十五日就兼管省長之職、一介武夫受茲重任、兢兢業業、深懼弗勝、溯自開始任事、轉瞬迄今一月有餘矣、雖讀書恨晚、愧無安邦定國之經綸、而釋劍談經、究有學道愛人之素願、詳察熱省狀況、知非休養生息不足以拯濟民窮尤非除暴安良、不足以暫紓民困、敢將月餘以來、施政情形、爲我執政縷細陳之、

一設治情形

熱省自經中央政府、將西喇木倫河以北地域、劃爲興安省西分省後、國務院公布本省共十六縣、海鵬抵任後、始知□□二縣、及三設治局、蓋赤峯縣極北之全寧、即烏丹城、雖曾設治、纔因人口寥落、不能成縣、業已取消、又我國與中華民國、此後以長城爲界、長城外地域、有原屬彼國之河北省、而今隸我國之熱河省者、已於豐山子地方新設青龍縣設治局、又將原有之興隆縣、改爲興隆臨時辦事處、使其隷屬於承德縣、至古北口實爲我國西南邊疆第一重要門戶、亦設古北口臨時辦事處使其屬於灤平縣、至各設治局、有已逾數年、成效昭著、人民呈請廢局改縣者、如凌寧城等縣是、海鵬已飭所司查案議行、以慰民望、熱省各縣、幅員廣大、人民頗有建議析疆分治者、如北票人民、請自朝陽分出、克勒溝人民請自圍場分出、是海鵬均以今非其時、却之以免紛擾、此外如省內蒙旗、因熱省迤北改縣爲旗、漢蒙均不免稍形動搖、如綏東之錫埒庫倫旗、請劃歸興安南分省、寧城之喀喇沁右翼旗、擅訂蒙旗自治章程、林西等縣人民之反對旗制是也、海鵬以爲熱省漢蒙雜居、已數百年相安無事、此後、總以暫仍舊貫爲宜、稍有紛更、轉生誤會、已一面曉諭漢蒙人民靜聽中央解決、一面呈請民政部、維持舊制、勿再更張以免牽動大局、又熱省除以承德爲省會、省公署設於承德外、並於朝陽赤峯二縣、各設辦事處、朝陽辦事處管轄朝陽等六縣、赤峯辦事處管轄赤峯等三縣、省公署直轄承德等六縣、近日寧城、人民以距赤峯近、距朝陽遠請求歸赤峯管轄、就事實論同一辦事處、而一轄三縣、一轄六縣、繁簡迥殊、似不相宜、而遠近便利、更無論矣、此則海鵬擬與民部從長計議者也、綜計全省現有朝陽赤峯二辦事處、承德、圍場、隆化、灤平、豐寧、赤峯、建平、綏東、朝陽、阜新、凌泉、平泉、十二縣、凌南、當龍、寧城、三設治局、興隆、古北口、二臨時辦事處、此熱省最近設治之情形也、

一用人情形

安民必先察吏、與省長共治一省者、厥惟縣長、惟本省情形、與他省稍異、他省但須賢縣長則一縣治、熱省則於縣長外、尙須更求賢能之警務局長、熱省現狀萑盜如毛、責在警長人盡知之、至於本省縣政、禁煙罰金、大縣五六十萬元、小縣十餘萬元、向由警長經手征收、大縣馬步巡警八九百人、小縣四五百人亦由警長統率財權武力集於一身、則人不盡知之、故熱省警長、應與縣長等量齊觀、海鵬任職以來、考察現任縣長及警務局長、有原任維持至今者、有官吏逃亡、由人民公舉本地紳商暫任者、前者本縣係熟手、又未便沒其應變保民之功、自可賡續錄用、不必更換、後者保衛桑梓、頗費苦心、雖鄉人治鄉、有利有弊、而值此紛擾之秋、究以暫緩更動爲宜、況考其治績、雖未見功、亦未見過、即令以甲易乙、未必彼善於此、故海鵬決計暫行維持原狀、概不更動、三月爲期、且觀後效

法國資本家
擬在北滿投資
法亞銀行代表抵哈

【哈爾濱電】自滿洲建國以來歐亞各資本家最關心者、爲俄亞銀行代表梅茲塞內氏、因本埠法亞銀行、曾受其本國資本家之委託、爲對滿投資之調查、故於十日午後、經由西比利亞來哈、下車後直赴法亞銀行、聞梅氏此次之來哈、與大哈爾濱市關聯者、爲上下水道工程及涉及礦業等、攜有重要事務、氏之在哈、法國資本家之投資北滿、將以何等形式實現、頗堪注目、梅氏謂、此次來哈之目的、將有相當之長期間居住、爲得實質的成果計、將與滿洲國當局開始交涉、須二週間交涉大體爲投資之部門云

第五國太平洋會議
宋子文不出席

【東京十一日發國通】目下滯美中之宋子文氏、世人正期其於十四日在加拿大開會之第五回太平洋會、關於極東問題有一席長篇演說、乃十一日據某方得電稱、宋氏似無意出席於該會議云、

昨日國務會議

十二日上午十時、召集臨時國務會議議決案件如左、

一、國務院各部官制中修正之件（實業部關係）將提出於十四日定例國務會議之議案如左、

一、興安警察局官制中修正之件、因興安省西分省設立後而修正者

菱刈軍司令官
廿二日到京就任

新任關東軍司令官、駐滿大使、兼關東長官、菱刈大將、偕從岡村參謀副長以下軍幕僚、及大使館關東廳之隨員、定於二十二日午後七時五十分乘『鳩』號特別快車來京就任、

荒木陸相在閣議上
報告滿洲發展狀況

【東京十一日國通電】荒木陸相、在本日之閣議、繼續前回、報告滿洲國最近之財政狀態、其說明意旨如左、鐵道計劃、在滿洲國內、敷設鐵道、共爲分第一期第二期第三期之三計劃關於第一期計劃、最近見完成、第二期、第三期之計劃、進行亦各極稱順調、又豫定務期其急速完成、又航空事業、依滿洲國人之法人組織、航空社之設立計劃、順調進行中、更電信電話兩會社設立之計劃、亦依日滿兩人之合辦、近將實現之豫定、以上滿洲國之各種事業、進展狀態、非常良好、又科學工業會社、昭和製鋼所其他種種會社設立之事業亦着着進步、至於此等之資本關係、乃由滿洲國、滿鐵並日本國內民間事業者之投資也、

出席日印民間會議
日代表已首途
送別會中有重要演說

【東京十一日發國通】岡田、三宅、三村、川口、玉垣等出席於日英民間協議會之代表諸氏、於本月十一日搭橫濱出帆之秩父丸經由美國而出發矣、在此之先、經濟聯盟主要實業團體、爲歡送該一行、於十日夕、開催送別之合同茶話會、而席上岡田源太郎氏、代表一行起立致辭、

日英會商、因英國之對於日本綿布之壓迫、而其目的在復興英國紡績之衰退也、會商之前途雖多難關然英國之一部、容認日本之棉業、因生產費低廉、輸出有利之點、亦有進行妥協者、而曼徹斯特之綿業者、全然缺欠、此點之理解也云云、

再秩父丸德川家達公、亦乘船就視察歐美旅行之途云、

【東京十一日發國通】經濟聯盟、工業俱樂部、貿易協會東京商工會議所主催之日印日英協議會代表送別會、於十日午後四時、在工業俱樂部、由日英會商代表三宅、三村、岡田、川口、日印會議代表倉田、井上、小野、有本、等諸氏之出席之下而開催之、各代表以日本棉業之正當事務强調、而有努力打開窮境之演說、而日本棉花之八木常務所述、對於七成五分之印度關稅在此次之協議會以減至四成爲目標、頗惹起各方面之注目也云、

實業部變更組織
商標局官制將公布

臨時國務院會議、由十二日午前十時開催、關於實業部官制改正並新設商標局官制進行討議、十一時散會、改正官制經過下週參議府會議當可公布也、而依實業部新官制之分科、總務司有秘書文書、庶務、計書之四科、農林司有農務、林務水產、畜產之四科之鑛務司有鑛政之二科、工商司有工務商務、度權、電業、之四科並商標局是也、

汪精衛飛赴廬山
與蔣商華北問題

【南京十二日發國通】汪精衛對華北善後問題、爲與蔣重要協議、已於昨十一日午前十時四十分搭飛行機赴廬山、豫定十四日歸京、

南京依棉麥借款
將剩餘棉花
向各國出賣

【東京十一日發國通】據十一日之可靠消息、南京政府、因對美棉麥借款、輸入棉花到底與中國側、不能消化之狀態、故苦慮將能剩餘之二百三十萬棚往日本其他方面賣卸、而日本東洋棉花會社乘價格之廉賤、結立買取四千俵之契約、此全然視爲商品貿易、但其支付金額、爲南京政府之軍費、果向如何之方面而支出、堪爲注目、

甘地夫人
釋而復捕

（孟買英亞社電）被錮監獄而經釋放之甘地夫人、因未履行釋放時之交換條件、又被逮捕夫人將錮於現在甘地錮禁中之監獄直至刑期屆滿云

阪谷廳長
十五日到連歸任

歸國中之阪谷代理總務廳長、於十二日自東京出發、明日搭神戶出帆之哈爾濱丸向大連、於十五日到達、即時轉乘列車向新京就歸任之途云、

滿鐵開臨時會議
敦圖鐵路
改移交滿洲

【大連十一日發國通】滿鐵由十一日午前十一時起、由正副總裁在連各理事出席之下月開催叢事會議、因敦圖線諸之工程見完成、故限於八月卅一日移交於滿洲國側之手續等已決定、午後一時散會、

北鐵聯合會第三日
俄側故意遷延
李督辦當提出警告
限十四日前俄方須表明態度

【哈爾濱十一日國通電】北鐵理事幹事聯合會、第三日、十一日午前十一時開催蘇聯側、始終主張如左、『正副管理局長權限問題、須以委員會決之』蘇聯側、藉此主張以弄問題之遷延策、但李督辦、對此、出以警告、如左、

查本件之重大問題、除依本會議解決外、無他途、始終將此遲延、則將認爲欲破毀奉俄協定者也、並謂於次回十四日以前、蘇聯側須明確其態度、遂散會矣、

無任所大臣入閣問題
民政黨發表意見
政府將闡明希望之理由
免得軍部等有惧解之虞

【東京十二日發國通】民政黨對於無任所大臣問題、執靜觀的態度、頃以黨幹部綜合的意見非公式發表如左、

夫以主義主張兩相不同之兩黨總裁、一同入閣、能否得內閣之强化、則內閣方面實有充分研究之必要、故即假設有入閣交涉、而就鈴木總裁迄今之行爲上、似亦無承諾之可能、我黨誠心誠意擁護內閣、代替總裁而以山本長老入閣、故似無屋上架屋即有總裁入閣之必要也、從而鈴木總裁果擬入閣應先愼重審議決定態度、但萬一實現則所救濟者祇鈴木氏之一人、而內閣之强化如何、則誠有多大之疑問矣、

【東京十二日發國通】日本政府、擬以政民兩黨總裁、以無任所大臣之資格入閣者、純爲謀政黨政治復歸之手段惟以斯種見解、而受軍部其他方面之誤解、則行將好轉之問題、横遭反對、殊感困難、因之政府內部、遂有提議主張政府應闡明要望政民間兩總裁入閣之理由者、於是遂於十一日由切幹長與三土鐵相、後藤農相、齋藤首相會見、即以政府以現下係非常時局爲確立國家百年大計之國策、故始要望政民兩黨總裁之入閣、而諒在此國策確立之後、復歸憲政於常道者云云之意見、似已見到一致云、

頓呈進展
首相財相定期會見
民政並貴族院意向

【東京十二日發國通】對於政府之無任所大臣設置之態度昨日鳩山文相、訪問齋藤首相後、頓呈進展、而齋藤首

頃切幹長於私邸、協議之結果、政府之態度、大致有決定如左之模樣、即關於以上問題之政府首腦部、以政友部內之情勢 今日不能預測而無任所大臣設置目的、在非常時局之再認識、以此意味懇請兩總裁之入閣、徒不拘泥於黨內之事情、確信可以實現者、鳩山文相之進言亦據此觀察而爲之者也、因而齋藤首相、對於高橋財相雖有政策協定爲先決問題之意見、然爲再認識現下之非常時局、打開難局起見、謀內閣之强化後、再臨之以兩總裁入閣之旨、當入閣交涉之際、披瀝以此爲强調之心境、當探聽、高橋財相之意見、而齋藤首相之力主之非常時再認識者關於脫退聯盟以來之國際難局國防對策之確立、與依經濟會失敗之日本財政經濟政策之確立等均一致時、一掃向來之關係、不拘泥於政策之枝葉、處非常時、如收到充分之成果時齋藤首相與高橋財相之意見業已一致、故於十三日之會見後、齋藤首相即當着手入閣交涉也云、

【東京十一日發國通】對於無任所大臣問題之民政黨、依照政府之企圖、問題之進展與否、頗屬疑問也、永井拓相、關於若槻總裁之入閣或不入閣想無特別焦慮之必要其中國民同盟之安達總裁、雖亦有入閣說、然此實現不可能也、

貴族院對此問題、以政友會將運動獲得政權、故視爲一種政治的交易頗不名譽也、就中在前日之閣議因殖民地人事行政而糾紛、鈴木若槻兩總裁、若入閣時則騷爭更將擴大焉、如斯之無任所大臣之入閣、內閣決難强固、世之有識者想非其擎之贊成也云、

【東京十一日發國通】關於無任所大臣問題之政友會之意見、大致可以明白、然對於若槻總裁之入閣、民政黨側與鈴木總裁之會見後訪問若槻總裁採聽意見後當囑託永井拓相統一民政黨之意見云

鈴木總裁
有所表示

【東京十二日發國通】在湯原靜養中之鈴木總裁、於十二日午前歸京矣在車中、關於無任所大臣問題、所談如左、在暫時離開東京之期間、無任所大臣問題、似大呈煩擾而對於無任所大臣問題、尙未與何人商議也、齋藤首相今日在葉山與高橋財相會見爲準備商議、故所謂來會我輩而更何所商議也、如果來訪問時、自然會見、然以齋藤首相先所言者何、爲第一前提也、協定政策所謂輔佐政府、與所謂我輩入閣者、全然爲別個之問題、故關於此點擬使制然也、諒解設置之精神、對於非常時局之認識確立、認定後、再進行具體的交涉、非良策乎？云、披瀝以上自己之所信也、

各地商況

八月十二日

金銀

倫敦銀塊	一七片六分二五
同遠卯	一八片〇分〇
紐約銀塊	三六仙八分一
孟買銀塊	五五留比八分三
上海標金	八五〇、二〇
新京足金每兩	一〇一、〇〇
新京紋銀每兩	一、三六

匯兌

英美匯兌	四弗[illegible]仙四分
美日匯兌	二七弗二五仙
中美匯兌	二八弗二五仙
上海英匯 賣	一志三片[illegible]分
上海英匯 買	一志三片八分一
上海美匯 賣	二八弗[illegible]分
上海美匯 買	二八弗八分三
上海東匯 賣	一〇三元五〇
上海東匯 買	一〇四元〇〇
日本英匯 買	二七弗〇分
日本美匯 賣	二七弗[illegible]分三〇
營口匯上海 買	九七元四二五
大連匯上海	九六元四五〇
大連匯煙臺	

錢鈔

新京 滿洲中央銀行官行

滙上海	七一兩
國幣兌現大洋	一百元
同 兌哈大洋	一元二角五分
同 兌吉大洋	一元三角
國幣每元合官帖	五百吊
現洋每元合官帖	五百吊
奉字每元合官帖	四百吊
哈洋每元合官帖	四百吊
吉洋每元合官帖	三百八十五吊

城內現行

鈔票每元合金票	一元〇〇六
哈洋每元合金票	八毛
現洋每元合鈔票	九毛六分二
現洋每元合金票	一元〇〇九
奉字每元合金票	一元〇〇五
金票每元合官帖	四百九十八吊
鈔票每元合官帖	三百廿九吊

金融市場現行

●鈔票對國幣

	本日午前	昨日午後
開行	九四、八〇	九四、七四
大價	九四、八五	九四、七四
小價	九四、八三	九四、六〇
下市	九四、八三	九四、六〇
妥數	四萬六千元	二萬四千元

●金票對鈔票

	本日午前	昨日午後
開行	一〇六、一五	一〇六、一五
大價	一〇六、三〇	一〇六、三〇
小價	一〇六、〇〇	一〇六、〇五
下市	一〇六、〇〇	一〇六、三〇
妥數	六萬一千	六萬一千元

▲奉天▼

●國幣對金票 八月廿八日卯

	本日午前	昨日午後
開行	九九、三五	
大價	九九、三五	
小價	九九、一五	
下市	九九、二五	
妥數	五七萬元	

同 現行 一〇〇、六〇

●國幣兌鈔票 八月廿八日卯

	本日午前	昨日午後
開行	一〇五、一〇	
大價	一〇五、三〇	
小價	一〇五、一五	
下市	一〇五、三〇	
妥數	二二萬元	

同 現行 一〇五、五〇

▲大連▼

●金票對鈔票 八月廿七日卯

	本日午前	昨日午前
開行	一〇六、一五	
大價	一〇六、二〇	
小價	一〇六、一〇	
下市	一〇六、一五	
妥數	九一萬元	

同 現行 一〇六、二〇

▲安東▼

●鎮平銀對金票 現行 一四〇、六〇

商品

▲開原▼ ●國幣對金票 現行 一〇〇、六〇

▲哈爾濱▼ ●國幣對金票 現行 一〇〇、五〇

●美國棉花

現行	九、三〇
十月卯	九、四〇
十二月卯	九、六一
一月卯	九、六八
三月卯	九、八一
五月卯	一〇、〇〇
七月卯	一〇、一三

●印度棉花

卜羅吉印	二〇六留比
邊高魯印	一七三留比
沃課拉印	一四九留比

●大阪三品（綿線）

現行	二二二、四〇
九月	二〇五、八〇
十月	二〇〇、〇〇
十一月	一九七、三〇
十二月	一九六、六〇
一月	一九五、三〇
遠郊	一九五、四〇

●大阪棉花

近卯	五三、三〇
遠卯	五四、八〇

●橫濱生系

現行	八五〇、〇〇
本卯	八五一、〇〇
遠卯	八四五、〇〇

●神戶豆餅

十一月卯	三、三一
十二月卯	三、三二
一月卯	

▲大連▼

●豆餅（一塊鈔票價）

現行	一、三六〇
八月半	一、三六五
九月半	一、三八〇
十月半	一、三七五
十一月半	一、三九五
十二月半	一、三七〇

●豆油（一箱鈔票價）

現行	一三、五〇
八月半	一三、五〇
九月半	一三、五〇
十月半	一三、四五
十一月半	一三、四〇
十二月半	

米糧

▲新京▼ ●城內米糧現行

紅糧	六角五分
秫米	九角
小米	一元四角
粳米	三元二角
吉豆	二元二角
小豆	一元八角
元豆	一元五角
稻米	四元
豆油	一角六分
豆餅	五角六分

▲大連▼

●大豆（百斤鈔票價）

帶皮	四、四五
不帶皮	
八月卯	四、四一
九月卯	四、四五
十月卯	四、四四
十一月卯	四、四一
十二月卯	四、三九

●高粱（百斤鈔票價）

現行	二、〇五
八月卯	二、〇九
九月卯	二、一二
十月卯	二、一六
十一月卯	二、二二
十二月卯	二、二六

▲哈爾濱▼

●大豆（一布袋哈洋價）

八月卯	六、七二五
九月同	六、九〇〇
十月同	六、九五〇

●小麥（同上）

八月卯	
九月同	
十月同	一、〇一五〇

江省警備司令部 追悼全省陣亡官兵
九月四日在龍沙公園舉行

(黑龍江通訊)江省警備司令部、現擬定於九月四日、在省垣龍沙公園內忠烈祠後空地上、舉辦全省陣亡官兵追悼大會、以慰忠靈、而表弔忱、因此警備司令部目下已令各旅團隊、將陣亡之官兵、詳細調查造册具由彙報備案、以便集合與祭、想屆時必有一番隆重盛典云云、

翁涎其媳 結果被其子砍以菜刀

(張家灣特訊)人心不古、世道淪亡、異情醜事、迭出不窮、玆有本縣第四區龍鳳山村住戶日單某、年近花甲、然性嗜魚色、其妻徐娘半老早失雲雨之歡、遂垂愛其子媳、單有子二、長子年二十許今春二月間、娶得本村劉女爲妻、劉氏年方二九、頗道中姿、性極溫存、毫無風流態度、頗守婦道、夫婦感情、亦很和睦、孰意爲其翁公垂涎、每日弄情於眉際賣俏媳前、劉氏起初並未介意、繼財窺破誘情、遂告其夫、謂翁起不良之心、存調戲之意、於是夫妻、密秘定計、老翁當日昨夜晚、難鎖心猿意馬、欲赴巫山之會以爲其子睡熟、竟敢赤身露體、爬於兒媳坑上、要行雲雨、其子早防、手持菜刀、將其父頭部、砍傷一處、幸未殞命旋老翁即大呼其次子、殺死你哥哥、其次子、遂奪兄手所持之刀、砍傷乃兄頭部多處、傷勢甚重、現下正在調治中、嗣後如何了解、容訪再誌、

泰來選舉教育會長

(泰來特訊)本縣教育會、自新國奠定後、因原有規章不適於用、以致會務陷停頓狀態、近來國運昌盛、諸政光明、教會指導補助教育之不足、尤關重要、局可長此延忽、故教育當局有鑒及此、特於日前函請各機關各法團屆時蒞會參觀、並假縣立一高校教室、召集全縣學務人員、於日昨十時開會推選會長、是日蒞場參觀者、有李師泌縣長、鈴木參事官、張農會長、王警務股長、中和地局包科長縣署鮑科長、夏秘書、王實業股長、本報記者、趙榮九等、不下二十餘人、會場佈置整肅、儀式頗爲隆重、到會會員六十一人、開會時首由張教育局長致開會辭、次由李縣長鈴木參事官致訓詞、大意均爲教育首重實際、尤要躬行、對於會長責任重大、關於人選務須詳愼、而尤以品端學粹成績優良素孚衆望者任之、以期補助教育發展學務云云旋用記名投票、結果涂永諱得三十一票、當選爲正會長、王鴻烈得二十票、當選爲副會長、揭曉後、正副會長均有極肯痛演說詞、查涂王二君、俱係優秀份子、均屬教界名流、此次榮長會務、當必更能指導補助、竭誠發展教育、光大昌明猛進無疆、而尤以涂會長名望經驗尤爲高超、大有桃李滿城化雨均霑之概云、

濱江警備司令部 領到大宗彈藥

(哈爾濱通訊)駐哈吉軍第二旅、兼濱江地區警備司令李文炳氏、以現在青紗障起、正匪徒猖獗之時、亟宜派兵剿除、以維地方治安、玆爲充分援助各地剿匪軍之便利剿匪起見、特派本部副官張維哲氏、帶同護勇、前赴吉省、向全省警備司令部、請領械彈、當經該准發給砲彈三百發、機關槍彈一萬粒、昨已押運到部、驗收無訛將分發各地剿匪軍進行剿匪云

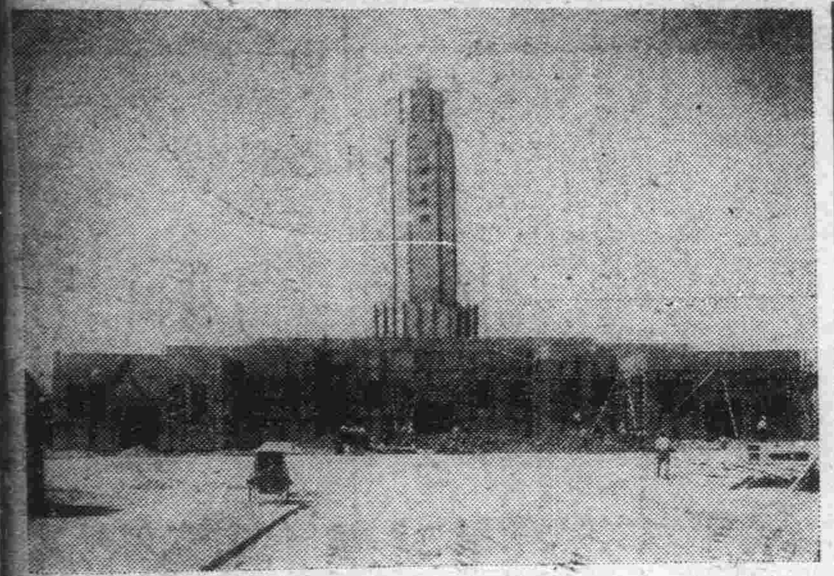

洮河水驟漲 現稍見退落

(洮南特訊)縣之北城門外洮河、自大雨連綿以來、城北河水日見起漲、自本月二日起漲至八日、水乃見退、約有一寸、住洮各戶、甚爲恐慌、往觀水漲者、立滿河岸咸謂雨仍不止、再漲四尺、即與去年水勢無異、今見水退悅色而歸云、

江省軍勦匪勝利 團附李曉嵐勇敢善戰 擊下人票擄獲巨匪

(江省訊)江省、地近邊陲山林叢雜、久爲匪賊嘯聚之淵數、幸自張警備司令官蒞任後有見及此、責成各旅分區勦匪、年來之久、成績頗佳、是以各地股匪次第蕩清、所餘者不過零星小匪、時出竄擾而已、近以平心圓股匪、在安達縣界列字頭井滋擾、當經電令騎兵十三團、中校團附李曉嵐、率隊前往勦辦、惟該股匪業已聞風遠遁、該團附當即率隊跟踪、搜勦不意行抵大草房地方與占山股匪遭遇、雙方當即接觸戰況甚爲激烈、幸我方官兵用合團附勇敢善戰、血搏半日之久、始將匪股擊潰、陣獲互匪五名、擊下人票一名我方官兵均各無恙於昨平安凱旋云、

熱心鄉里 不可多得

(張家灣特訊)本埠道外、有劉香圃者、出身醫界、爲人穩健、友邦語言、尤極流暢當政變倉卒、人心浮動、經地方紳、商農各會、要求幫忙、該氏精明幹練、爲守桑償情關桑梓、責無旁貸、遂毅然將所設濟生醫院、停止經營、挺身走險、連絡各方、對於友邦、一切事宜、悉由該氏接洽翻譯、於是各機關得以完整、閭閻賴以相安、有口皆碑、無聲不頌、得以慈善爲懷、公益事宜、首先援助、格外幫忙、若劉君者、誠我埠不可多得之棟材也、

佐澤指導官 調升黑龍江省 各方設宴餞行

(鐵嶺特訊)本縣警務局佐澤指導官、蒞鐵任職已一載餘、對於警務革新、不遺餘力、頗爲上峰嘉許、而對於紳商民衆感情、尤爲融洽、忽於月前奉中央民政部令、將該指導官、調升黑龍江省任聯佐澤指導官奉令後、擬於即日前往黑省任事、是故本縣機要要人、爲餞行起見、乃於本月八日、下午五時、在城東龍首山醉翁樓設客、觥籌交錯、賓主盡歡、至五時五十分許、始行散去、車水馬龍盛極一時云、

熱河省警備司令部 特派許松濤副官來洮 清算各縣佃付粮秣欵

(洮南特訊)熱河省警備司令部、特派副官處處長、許松濤氏來洮辦理以前各縣墊付洮遼軍粮秣等雜欵、現通令各縣派員來洮赴留守處、將共墊若干已未收到克日清算云、

吉省西南方面 最近政治情形 民政廳張屬官之報告

(吉林訊)▲黑石鎭 據當地人民言、常在該處擾亂之匪最甚者爲叛兵宋營長、平時有四百餘名、次爲野狼及點虎樂子等帮現黑虎爲靖安軍所獲、▲拘馬川此 地爲輝南與磐石交界處、林木繁密、道路崎嶇、山嶺重疊、胡匪最易藏匿、匪首宋國榮時常盤據此地、▲濛江縣 據輝南縣人民言濛江多山且林木十分密茂、臨近各縣、如輝南撫松樺甸磐石川之胡匪、如官軍捕剿太急、即竄往濛江藏于大深林中、官軍即無法剿捕、蓋由輝南至濛江有一條大河可行其餘小道軍民無敢行者、現濛江胡匪不計其數、最著名者爲煙匪、鎭北候、專在濛江種煙綁票、聞現已到輝南一帶地方、至濛江內異小股胡匪擾害、並且有用縣長所收降匪、在各處種煙者一千餘名、現閣縣長之女孩、經過大杜川、爲匪綁去、至今尚無消息、

胡匪猖獗 連日搶擄

(田莊臺特訊)青沙障起、匪有藏身之地、路劫行人、綁掠燒殺、日有所聞、近日更甚於前、於月六日午前突來匪人十餘名、至興鎭毗連白家屯村、綁去路鴻儒兄弟二人、七日又來該屯、綁去張亞付房張某一名、當日晚、又至該屯、匪約三十餘名、在該屯按戶搜翻、昨日鬼王廟村、住戶周喜安、亦被匪綁去、本鎭園子以外、附近之居民、十室九空、皆紛紛搬至園裡、以防不虞焉、

龍首山汽車路 正在興修中 鐵嶺八景益增美麗

(鐵嶺特訊)本埠東之龍首山爲鐵嶺八景之冠、亦滿洲八景之一也、至若該山之名勝古已馳名中外矣、每日中外士女如雲、登山遊玩、於夕陽西沉之後、遊人始見稀小該山自民十三年後、即大加建築、山上計有納涼亭七個醉翁樓一座、供各界宴會之用、慈淸寺南有九級浮屠、及魁星樓、例年栽植樹木、異常暢茂、現則煥然一新、惟汽車不能由街市直達山嶺殊爲遺憾、縣當局有鑒及此乃開會議決、僱工翻修、山上汽車路、由附屬地北五條通、經過龍首山大街、直達龍山南麓、刻正由苦工積極來各種車輛、可在該山通行無阻、較前便利異常云、

兵匪大激戰 守備隊往援

(新民特訊)一區三顆樹進帶近日突發現大帮股匪約四十名、恣意蹂躪、槍掠財物、刦奪行旅、被五道河子民團聞知、當即召集附近聯村、團丁二十名前往痛剿、彼時匪方開火攻擊、取包圍之勢團丁使扎槍異常勇敢、左衝右突、如入無敵之境、鏖戰肉搏二小時許、友軍守備隊據探報馳往應援、匪見勢不佳、始行遁去、斯役扎死匪人七十名、得匪大槍一枝、自來德手槍一枝、陣亡團丁四名、受傷一名、已送醫院診治云、

牙疼打嗎啡 中毒斃命

(開原特訊)開原城北北山村有郭姓婦者、素患牙疾終日痛疼難忍、用飯維艱、婦之婆母告該婦謂曰、於牙疼患處、打嗎啡少許、即可全癒永不在犯、婦信之、乃於月之九日、同其婆母郭媼來城買得三元奉票嗎啡、注於牙疼患處、當時即覺迷糊、乃至北門附近、三合興對過、崔子香墻外、寸步難行、昏倒在地、雖當時施行種種人工救濟方法、到底以中毒甚深、無能奏効、遂於是日午後三句鐘、死去矣、

憲兵分隊陳班長 拿獲盜犯 解大隊部懲辦

(吉林通訊)省垣東關憲兵分隊陳班長、於日前十一時帶同士兵四名、盤查旅店、在商埠福興街長發棧、形跡可疑一人、當即訊問、該犯姓邪、其次言語支離、帶所復訊、供認爲盜不諱、遂解送大隊部懲辦云、

行政經費 省令查報

(鐵嶺特訊)縣公署昨奉省公署令、案奉民政部訓令、查大同元年度、由國庫撥給各縣公署經費、及地方行政補助費兩項、該署如何支配、至現在截止、各縣已領欵數若干、仍未據正式呈報、玆由本部製定表式、仰即飭屬依照查塡具報等因、奉此除分行外、合行令仰該縣、遵照查塡具報、以憑彙轉、勿稍延誤云、

橫暴不法之蘇俄 擅自越境殺人放火 侵害我方航行主權

(黑河快訊)黑河沿江上下游長數千里、處處與俄爲鄰、年來沿邊居民、被俄方越界蹂躪情事、竟致層見疊出、擇其最近者言之、如本年四月三日人越界焚燬、並燒斃看房人曲溪本一名、七月二日、呼瑪縣七號地方、住戶張廷舉及其婦人、並孫某、共三名、被俄人一併殺死、七月十一日、俄人越界焚燬、七月十四日、巴爾嘎力卡倫所屬上地營子住戶王德桂全家四口被殺調查詳情、又係俄人所爲、在此三數月間竟有如許案件發生、實屬駭人聽聞、雖經地方外交當局提出嚴重抗議、但言詞折衝何能有濟、是以交涉至今、並無相當效果俄私渡不良份子、圖謀軌外行動者、日見增多、而額爾古納河流域內、非掛赤俄旗幟、不准駛行船隻、顯係侵我航權、綜計以上所述、赤俄之不顧公法、蔑視我民族擾亂我沿邊害殺我同胞、侵奪我權力、凶暴行爲、已達極端、惟沿邊民稀土曠、防務空虛、而所設各卡倫、原有駐防官兵、自經歷年喪亂之餘、歸併裁撤、於廢棄等現在雖經沿邊行政當局力籌恢復、無奈玆事體大、一時竟苦未能實現、由是而赤俄肆意擾亂、防不勝防結果大好邊陲將終爲赤俄俎上肉乎、

拉林倉將設縣治

(哈爾濱通訊)、雙城阿城交界地方之拉林倉、原爲吉省一大鎭市、在清季曾駐有副都統佐領等職、因是幅員寬廣商店林立、現因刻築拉濱鐵路、該鎭適爲路線之中心站因之戶口突然增加、商業亦漸趨繁盛、該鎭原屬雙城縣管轄惟距縣城過遠、關於一切聯絡、時感鞭長莫及之憂故近經該鎭農商各界、聯名呈請吉林省署、將該處開作縣治、以便治理、省署據呈當即派員前往調查、該調查員作已過哈前往矣、

榮廳長招開 中學校長會議 爲開學員額薪俸招生

(吉林通訊)吉林省教育廳榮廳長、對於各校之開學日期以及各校員額薪俸、並招生之班數均須討議、故於十日下午四時、在廳招集省立中等學校校長會議、其議決事項錄後、

一、開學、議定十號開學、各校整理一切、十四號正式上課、

一、員額、每校除教務主任學監外、每三班教員人位定爲三人、十班以下學校學監一人、十班以上者兩人、且教務主任及學監得酌量情形少任教授時間、

一、薪俸、高中教員平均一百二十元、主任一百四十元、各教員授課鐘點、以二十至二十四爲極限、音樂體操工藝例外、

一、招生、省城內外總計招生八班、計外縣阿城、延吉、双城各招一班、城內一中、一師、二中、女中女師、各招新生一班、省城招生廣告、由招生委員長一中孫占候校長刊印、日內即照章宣佈、

五區六家子 有大股馬匪

(洮南特訊)縣界內第五區大通村管界內北六家子、距城六十里、於本月七日早八時許、有股匪五十餘名、匪首報字通天好、率其部下至該村擾亂、槍馬極其完備、在該區任意搶奪、擄女姦婦、並將該住戶搶去馬騾大車衣服等物、搶畢往突泉方面逃走、該區自衛團尾追無踪矣、

取締鴉片密賣

(洮南特訊 遼源區阿片總批發支配人爲張潤卿氏、於昨日早車來洮、到各阿片分處爲研究密賣取締方法、及銷路擴充策等、即由分處主任前導親赴各小賣所視察現狀云、

自衛團楊甲長 擊匪得勝 斃匪一名人票丟下

(吉林通訊)永吉縣署據警察第區署長報告、境內小藍屯住戶梁廷昌家、於日前夜七時突來胡匪七名闖入室內、將伊子綁去、行至門前、被該屯甲長楊芳春聞知、立即率領自衛團數名尾追、鳴槍擊斃匪徒一名、並將人票擊下、該匪即往西南逃去云、

友軍勦匪得勝

(吉林訊)吉林軍事當局據駐拉濱線防軍劉東坡報告以在拉法老黑溝地方有土匪五百餘名在該地盤踞經會變後於上月二十四日聯合友軍川上支隊前往剿辦在新站十餘里附近遇匪接仗約戰一小時許匪勢不支而逃計斃十餘名得獲軍用品甚多並救人票十餘

○希望走運的快來！
○有疑難大病的快來！

時日 每日由上午八時起到下午八時止
場所 祝町太子堂

不動能知千里事。佛教捧術

秋元晃榮師來了

料金 有病看視費 金二圓
有運氣看視費 金三圓

講習 捧術。身體強健術 希望學習者請來教授

○不動能知千里事
○佛教捧術
○不可思議的靈術

八月十一日由下午七時起祝町太子堂（入場無料）

講演實驗會

陸海軍大臣指定律師
官准辦理士 律師 田崎治久
事務所 新京城內西三馬路三號（水樓子側）
日電 四七六二番
滿電 三六九番

承修自來水及地溝請示知
市瀨工務所
新京曙町三丁目二十番地
電話三二五二番
滿鐵地方事務所 水道係

奉天美術專門學校招生
本校續招西洋畫系體育音樂系藝術師範系各級新生十五名陽曆八月十五日入學試驗外埠學生隨到隨考如有志者請函送者免試詳章函索即寄
校址瀋陽小河沿
奉天美術學校教務處

五金雜貨發行
金盃牌打球牌洋麵。義字。春字。太通字白糖。金豬牌金華牌洋針。太陽牌各種膠皮鞋。鳥牌鳳鳥牌跳舞久字大信字特等報紙。鳳鳥牌鳥皂牌化粧品。亞細亞各種汽油煤油。各種毛貨綿貨絹貨。其他各種雜貨俱全。
株式會社 大信洋行 新京支店雜貨部
日本橋通七八
電話二五二三番

哈爾濱工業大學校招考預科男女生廣告
年齡十五歲以上(資格)初級初中畢業或同等學力者中級插班須與本校預初程度相當高級插班須與本校預中程度相當
考試科目)國文算術(報名期)初級九月四日至十二日中高兩級九月四日至五日(報名手續)畢業證書本人最近四寸像片四張報名及檢驗費哈洋拾元(考試期)初級九月十五日至十七日中高兩級九月七日至十九日(校址)哈爾濱公司街四十三號簡章函索即寄

家庭經濟

【女記者】

一看到『經濟』兩字，不由得就想起『國家的經濟』來，實在經濟不必祇限於國家，家庭也必須有的，不懂得家庭經濟的，一定也同無財政組織的國家一樣，必弄得紊亂糟糕而後已，

家庭經濟第一步是必要預算，衣食住與衞生是必要的量入爲出，絕不要使牠支出超過。第二步是預備，預算防備意外之需，一時措手不及第三步是娛樂預算，一天光吃窩窩頭也不是事，必得有點娛樂費，消遣消遣自己第四步是儲蓄費，

以上是一步一步來的，有了衣食住再防備意外之需，如疾病等，有了預備再想玩有了玩再儲蓄，這雖然似乎是四個預算，其實也可以說是一個預算的四項，不過一個比一個次要而已，

女記者剛一說到這裡，旁邊一位抽旱煙的山東老婆子就『不』了我一口說，

『誰不會儉省呢，要你來瞎三話四的，俺也不知道嗎預算，俺當家的也把財發了家裡田地一壠一壠的，光剩發財了，誰知道嗎是預算』

女記者一聽涼了大半截，眞的女記者忙了半輩子還沒有幾許發財呢，可是再想一想她的省儉不是省而是客，他們是從口裡省下的食物身上的垢積，居室的污濁，再靠若天命不使黴菌侵入她的身體而成就的，所以她們的發財實在不足以爲法，盡力受屈而過着牛馬式的生活，假如是不得已則本是無可非議的，但是月入數十元而祇以十元爲維持生活費，置衛生與生命危險於不顧，這也算是正當嗎？

假如她要求正當的生活，量入以爲支出的生活，則紙上或者心裡造個預算表，最是個最妙不過的標準，記得一位當道的老爺，當然濶得了不得，太太也濶得了不得每天家裡擺滿了麻雀大煙與酒席，可是一等老爺倒抬了太太也打不起麻雀了，天知道，他們的錢都到那裡去了假如造個預算表量入爲出每月只少儲幾百元吧，何至

一位朋友月間收入五十元因爲有嗜好，覺得反正是非出超不可，還造甚麼預算呢索性就多抽點吧，於是一頭撞到債坑裡就爬不出來了，最後好歹大家朋友把他救出來了，又替他找個事每月六十元，他一算抽煙三十元，食住二十元雜用十元，滿够於是很樂的就事了，現在半年多了，一問他近狀原來又掉到債坑裡去了，因爲想着够花着不够，預算够了，可是不照着預算走，所以糟了

其實一個國家還不也是那樣，造好預算表，你不照他支出，結果當然是糟糕，所以我不僅希望每家要造個預算表，還希望每家都照着預算表支出，

婦女的自覺

（振德婦協會長謝介石夫人）

婦女問題，在現代是世界上一個很重要的問題，也如政治，法律，教育文化，等等，隨時代而俱新了，現代的人，動不動即說蓋禮教是如何如何的束縛人，是應當打倒的，是應當剷除的，可是細一考究起來，舊禮教不好之處，也不如是之甚，在應當必有適應的理性與必要，不過一則因爲時代的趨勢，同社會的環境，再則因爲男女間的程度不齊，所處的地位不同以致於無形中演成有重男輕女的情形，歷年既久，遂形成社會間一種定例，却也未見有何種壓迫的悲鳴，可見其中必有不可打破的緣故，這是歷史上的問題，不必去細研究，

現代的眼光同思想，是要推翻舊禮教，要求解放，提高女權，婚姻自由，離異自由，經濟獨立，有承繼權，宣傳這樣，提倡那樣，可以說是甚囂塵上，而實際上全無影響，不過添了些個戀愛的新聞，離婚的案件，至於婦女的本身，是服飾時髦，舉止浪漫，談戀愛，講社交，事事物物力求歐化，流而忘返，竟有蕩檢踰閑的事，只知注重金錢，羨慕虛榮，大有衝決藩籬之勢，不但有勢利者，依其財力，毀人節操，甚至有女學生而願作人小星的，這是成何境界，所謂現代文明，就是如此麼？未免令人寒心，現代人說，舊時代婦女，受舊禮教束縛，成了家庭的奴隸，男子的玩物，可是舊時代中有學問知識才能的婦女，代有其人，他們的思想見地，恐怕不是現代徒慕虛榮但求時髦的，所能及得上，就是普通社會的婦女，對於家庭間的服務，應副丈夫，教養子女，向鄉間婦女，監力農事，忍辱服苦種種耐苦耐勞的精神，皆可令人佩服，至於現代的婦女在這種情形之下，倒有被人視同玩物的可能，豈不是現代婦女可恥的事，現在不是以前閉關的時候，不但男子對於社會國家關係甚爲重要[illegible]婦女是國民之母，所關更加重要，現代婦女極應當知道自己所居地位，是關係家庭社會國家等等方面，不可以自暴自棄，舊時代婦女的短處，自應當改善，而如何迎[illegible]合新時代的潮流，去增重婦女的地位，爲婦女界放一異彩，這是婦女人人所應當注意的，敝人掬十二分熱誠希望我婦女界一洗，被人視同玩物的恥辱，努力奮鬪，力爭上游是不勝盼望的，

婦女與職業

【哲君】

不論母職是否可稱爲職業之一，不論宅是超越於其他職業，或不足稱爲職業我以爲現代有志的女子都願意在教養子女之外，另有所建樹另要有她的職業，一般的女子雖然排脫不了生產乳哺，與教養，繁雜而艱鉅的職責却還要擔負起社會的工作與文化的創造，這種似乎捨逸求勞的事實，很值得我們的注意的，

有的女子受了時代潮流的影響，以爲教養子女是很笨拙，不時髦的事，最好自己般早婚而受教育的女子，我遇見許多這樣女子的，很早開始結婚的生活，生了小孩知道國家尙無托兒所之設，就打聽育嬰堂或醫院可否替代撫養，有的眞將自己親生的子女送進育嬰堂，有的將她的子孩鎖在屋子裏，上課或任職去，那顧得按時喂乳和換尿布等最低限度的保育經濟稍裕的倩人代勞，總之她們看學問的追求，資格的取得，與社會的工作過於撫育嬰兒，我很明瞭這一般的女子，她們在家庭與學校之[illegible]做母親的認識與準備，她們還沒有養成做母親的資格，這種的社會與自然現象的失調，完全是由有健康的性育的缺乏，這般不幸的女子還不配擔當母職，所以連瀆職都還說不到，

另有一般女子，她們不但感覺到綿延種族與幼幼的責任的重大，同時也得着性愛的尊與偉大她們絕不肯擯殘愛的蓓蕾與愛的生命的繼續她們不願以任何代價犧牲幼兒的健康與新生命的發展，在她們要提高自己的權利的時候，更要充實幼兒的權利與機會，同樣地這一般健康而負責的女子，愈看清了母職的尊嚴與神聖，就愈要取得女子的自由與發展，愈要提高女子的人格，男子的世界，男子的創設，未必能適合於她們，她們必要參加社會的建設，文化的創造，方能使社會適合於男女和幼兒的最高需要，

人類是野心家，生活就是創造，一個健康而能儘量發展的女子，要到甚麼時候過兒她的限制呢這個就是人類的效率的問題，牛馬的身上被牠的主子加上重擔的時候只得拼出全身的血汗，惟有人會組織社會，創造工具，藉分工合作的利益和科學的力量，使效率無限量地增長乳哺以後的幼兒是否應在家庭中，在母親的撫愛之下方能得到身心的最高的發展這個是關心婦女問題的，第一個要研究的問題，生活是創造，創造也就是嘗試與錯誤的繼續，我們現在生活的方式之中，有許多是經驗的收穫，也有許多是愚蠢的習慣育兒的最科學，最豐富而又最經濟的方式是甚麼這不是理想與空論所能答覆的，我以爲應有一般有志的女子從各方面去研究和實驗這個重大的問題，她們的成就對於女子，對於幼兒，對於人類都有很大的貢獻，更可以給婦女一個適當的途徑，

育嬰常識

小兒斷乳後之變化

【丁仲英】

小兒哺乳，最好以一年爲期，蓋一年之後，門牙已出，消化力較強，是時正可與以食物，啓其食慾，藉以砥鍊其消化之機能，且一年以後母乳質中所含之滋養分，亦已減少，小兒食之，必呈虛弱現象，體質脆弱，抵抗力不足，易於感冒及發生其他疾患，而母體方面，亦因給養太多，足以影響於身體之康健，故一年以外，即可斷乳，

小兒哺乳成習，於斷乳期內，每有不歡現象，斷乳之後，又往往發生其他變化，如面黃飢瘦，精神不振，身體日衰弱，大便溏泄，有時祕結，失其常態，俗名奶疳，由於營養不良所致，又有僱用乳媼者，無乳或乳汁稀少時，每不肯陳述實情，而用他種不易消化之物，以充其量，結果，小兒亦漸消瘦，與此同一原由，

蓋斷乳之後，換以食物，其一因口味之變換，失却其消化上習慣，無形中感受不快，而過制其消化之機能其二因各種食物所需之消化力不同，消化上往往發生困難，無力與之周旋，呈消化不良之徵象，此皆由乳母之失策，斷乳時不得其法所致，

如小兒之身體不健，或常有吐瀉之患者，不可即時斷乳，夏時消化力薄弱，又非其時，斷乳宜漸不宜驟，將於斷乳前二三月，哺乳次數，逐漸減少，而以其他適當之物代之，使其口味上消化上緩緩改變其習慣，信能行此三者，斷乳之後，可免發生變化，

不幸而已起變化，發生消化不良徵象，宜與以富於養料而又易於消化之食品，藥物方面，以黨參，白朮，扁豆，山藥，神麯，穀芽，炙內金，茯苓，砂仁等，參酌用之，

介紹 家庭教育的原理與方法

（尹愛魯）

―大東書局出版實價二角五分―

我是一個一天到晚忙得不可開交的主婦，差不多每天除了把我所有的時間，都消費在我的丈夫和三個小孩子的身上了，你若是要問我爲什麼一天到晚這樣的忙時，我的確不知道應當怎樣回答你，因爲我不是一個有資產的闊太太，雖然家裏有一個女僕，但是每天也必須我幫她做些零碎事情不可，所以每天早晨，我一定要和僕人一齊起來，如此女僕便可以到廚房去燒水，做早飯，我便匆匆的擦一把臉之後，便要趕快的招呼我一個七歲和一個六歲的兩個男孩子去上學這樣便要弄到八點鐘，把他們送走之後，我的丈夫差不多要到上公事房的時間了，於是我便要即刻的去招呼起來，洗臉，吃早飯，這樣我便又消耗了至少一個鐘頭，他們都是走了以後，我纔可以從容的去洗洗臉，倘是我最小的一個女兒不哭鬧時候我還可以吃一點早飯，不過在我丈夫走後，我一定要馬上叫我的僕人去買菜，所以等我弄得清爽一點的時候，菜也差不多買回來了，菜買回之後，我又要幫忙燒，或是摘，每到禮拜六或禮拜的時候，我還要親自去買小菜因爲我的丈夫已經有一個星期的疲勞了，所以爲要在每星期的最末一天，或始一天一定要使他吃一頓或兩頓比較菜蔬可口的飯食，否則他太苦了，所以這一切都是使我忙碌的，我每天一早起來要招呼我的孩子們上學，招呼我的丈夫到公事房去，然後又要招呼做午飯，於是一個早晨就不知不覺的這樣過去了，午飯做好，十二點半了差不多快到了，休息不一會，我的丈夫便和我的孩子都回來吃午飯，吃完午飯，已是下午的一點多鐘，孩子們便又到學校的去，接着我的丈夫便又要去公事房，我便要招呼我的小女兒吃點東西，她吃完了，我便慢慢的把她哄着睡着了，如此，我就可以休息最少半個鐘頭，我對於午睡差不多已成了習慣，雖然像冬天那麼短的天我也一定要睡一睡，可是我不一定要睡着，只靠一靠就覺得精神好多了，休息起來之後，便好像有許多事等着我似的，我要收拾收拾房間小孩子的衣裳我也幫着女僕洗一洗，否則叫她一個人做太苦了，差不多要定了的時候，孩子們也要回來了，接着便是我的丈夫，我便要做一點點心給他們吃，招呼小子們洗洗乾淨，於是父親便領着孩子們玩玩，我就忙要開始預備晚飯了，晚飯吃完我們便幫助小孩子預備預備功課之後，就要招呼孩子們睡覺，如此一天又不經意的過去了，有時若是興致好，我的丈夫便陪我出去走走或是看看電影，不過這多半要在禮拜六，

像這樣我一天一天的混過去，差不多我簡直找不出一點讀書的時間，或是做別的事情，甚而至於看報，所以我幾乎變成了一個盲人，關於報上的一切消息，差不多都要我的丈夫說給我聽，對於別的事，我還可以囫圇，只是對於教養小孩，我常常感覺常識的缺乏，我對於我的孩子的教養，的確全憑經驗，經驗是由事實而產生出來的所以我的兩個男兒子，有時不免有點小不良的習慣但是我除了訶責之外我的確沒有再好的方法去更正他們了，我爲我小孩子們的前途不能不費點時間去看點書，充實一點常識，所以每當禮拜或禮拜六，若是他們要出去看電影或是遊公園的時候我便利用他們去玩，時間來讀點書，這裏我要感謝本刊了，因爲我在這上面很容易的找到我所需要讀的書籍出來了，當我去購買『兒童研究』的時候，同時我看到一本『家庭教育的原理與方法』我買回來以後，很快的就把這兩本書看完了，我對於讀書上面說起來，我無論對於那一本書，都沒有下批評的資格，不過以我育兒的經驗上來評斷這兩本書的優劣，至少我覺得『家庭教育的原理與方法，』是比較適用一點這本書是大東書局出版，張子和先生編著，實價二角五分，這本書的最是他給了你不少對於小孩矯正不良習慣的方法，同時並告訴你一個做母親對於小孩應當即什麼樣的態度，而且這本書是比較經濟的，

本書全編一貫的，並沒有分出什麼章段來，本書的著者在他緒言的便說明了，他著述本書的目標，和命名的用意，他說，

『教育出發點，端在家庭，而家庭中之父母，亦莫不欲其愛兒，將來成功爲光耀人物，但能達目的底人却很少，所以然的原故，大半不外由於父母不明教育方法，…當本書的著作，就是關家庭教育的原理與方法而言，爲家庭父母實施家庭教育所必讀之書，所以不名之爲兒童教育法，…』

而稱作家庭的原理與方法我們不用看他的緒言，只要顧名思義就知道這是，本編重於家庭教育的書籍，在家庭裏面，兒童最易得到的印象就是父母對於他說話時所取的態度，有時我若不高興我的小孩要問我某一件事，或是要我解釋書本上的字義時，我便很不耐煩，並且兇兒的回答他們不知道，或是走開走開，豈知到了我眞正需要兩句話來回答他們的時候，他們却毫不在意的在一旁吵鬧，眞是鬧得人頭痛，我想有很多母親一定也有同樣的感覺，所以本書在第二十六的談話的方法上面談到許多你所想不到的良好方法所以我謹介紹這本書給爲家庭所苦的太太們看看，

純良無鉛

科學與美容學之結晶品

双美人牌香粉爲新式婦人第一之愛用品濃粧淡抹一任自由輕撲重擦均稱便利化粧後之美麗可謂科學與美容學之結晶品誠現代最進步之香粉也

双美人牌面粉

立止牙痛 今治水

不論如何激烈牙痛一用今治水

僅費兩三分鐘立刻効驗

主治　蟲牙之痛牙根痛由上火所起之牙痛由神經肩酸而起之牙痛其他所有牙痛均有靈効

凡人牙痛即將綿花一塊用手揉成小圓球泡於今治水然後塡塞蟲牙凹處立刻止痛若牙根上激痛或於該局部浮腫即將該藥水泡於綿花一塊搽於局部僅費一二分鐘之後立可治癒如在一杯凉水將該藥水溶解一兩滴而漱口並無生蟲牙之虞無庸贅言

各藥房均有出售匣內附有細單

[illegible]附　金二十戔　金五十戔

發售處　大阪東京　丹平商會藥房

代售處　大連　賣藥會社　奉天　井上誠昌堂　奉天　佐藤廣濟堂

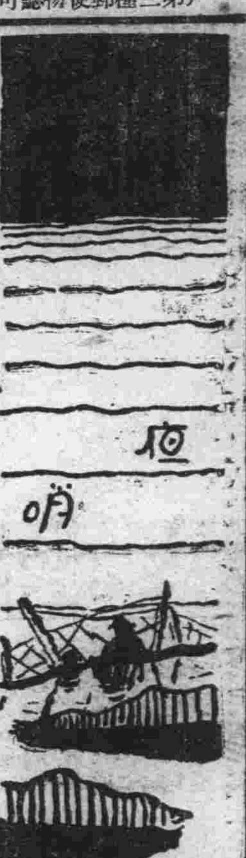

第一期目錄
巾幗戰蹟(小說)(珊珊女士)
小黑狗(小說)(悄吟女士)
八月天(新詩)(悄吟女士)
哈市藝壇情報(洛虹)
星期日(小說)(劍嘯)

巾幗戰蹟

苦鬪者的自述

(珊珊)

社會上也許只有我是最不幸的人了，除了我以外，也許找不到更比我痛苦，更比我悲慘的人，的確，說到我的生活，我眞不忍回憶，我一想着就會使我頭痛，我的眼淚也會禁不住奪眶而出了，我每每在人前後更闌午夜獨自的哭泣，我詛咒社會也詛咒人生，有時我眞恨不能立地死去，以解除這一切的痛苦，然而，又覺得太無勇氣了，這樣的死也太沒意義，太沒價值了，所以我現在還把我的殘身留着，

我常常覺得智識把我誤了，我假若是個無智識的女子，也沒有讀過什麼書，社會上的一切都不會了解，任環境的支配，造物者的播弄，這樣，我反而覺得是快樂，是我的幸福，可是不幸，我偏偏有了這一點很少的智識，既不能透澈的了解這社會，也不能一味的盲從，所以社會的一切悲苦創傷，只是在我眼簾刺激，因此我感到一切的煩惱和苦痛，

我的環境也實在惡劣，我還不到三歲的時候，我的父親就棄母親和我而長逝了，從此我和母親就過着悲的苦生活，我父親是個小商人，從他去世，家內也沒有幾多餘資，而且在那時的社會，母親也不能出門去經商，只有守着一點老本吃，不到五年，所餘的錢也就吃光了，母親天天哭，然而除了出賣自己的勞力外，有什麼法呢，從此母親替人家洗衣服，做針線，以維持我們母女的生活，有時還有一些餘積，

母親也頗知書理，所以從小就送我入學讀書，小學畢業後，母親也就無力供給我的學費了，於是我也只好半工半讀，替人家做些針織的東西，以維持我個人的費用，同時因爲師範學校除了繳膳費外，學費，均由公家供給，這樣，我才得讀到畢業，

在小學和師範這一簡短的生活過程中，自己不知經歷了幾多的艱辛困苦，也不知遭了幾多同學的鄙屑譏刺，被人家罵窮鬼子的時候，也不知哭了許多回，我除了忍淚吞聲而外，窮光蛋難道還有資格反抗麼？這樣的生活過去了，我更[illegible]的需要，所以我覺得非升學不可，以我這窮光蛋，裏還有升學的可能？經了許多的困難，得到了姨母的幫助，二十年的秋天，得來上海考入了專門學校，進校剛及一[illegible]年秋天，故鄉傳來消息[illegible]佔領了，我們鎮上，姨[illegible]家被燬了，母親不知逃亡到什麼地方，這不幸的消息傳到我耳裏，眞像霹靂打在我的頭上，我的生命，我的一切，都失掉了寄托，我終日悲哀，我幾次想自殺，然而終被我的理智克服了，我想着故鄉的遭難，姨母的家破產，母親的亡，也不過是這社會的不良所致，既這樣，我是社會上的人，當然，我也負有改造的責任，我雖係一弱女子，然而也可以替社會國家一些有益的事，所以我才心活着振奮我的精神，努力向我環境奮鬪？

因了上面這種情形，當然我的一切生路都是斷絕的了，至於讀書，在目前這種貴族式的學校，商品化的教育，自然也沒有我的份，那末，我將怎樣的過活？怎樣的生存呢？『天無絕人之路，』在五個月前，我已找着一家工廠，實行去做神聚的勞工，在機械的壓榨之下的幾月來的生活，雖然使我圓潤的豐滿的身體，日趨萎黃憔悴，可是，我也心滿意足，在這樣艱苦生活掙扎之下，我不信永遠沒有的出路的，

小黑狗

(悄吟)

像從前一樣大狗是睡在門前的木臺上，望着這兩隻狗我幽默着，我自己知道又是想起我的小黑狗來了，

前兩個月的一天早晨，我去倒髒水，在房後的角落處房東的使女小鈺蹲在那裡，她的黃頭髮毛着，我記得清明的，她的衣扣還開着，我看見的是她的背面，所以我不能預測這是什麼發生了？我斟酌着我的聲音，還不

他的手?－

－平森：啊，…喔喔……

我的鞋底在地板上響，但我沒說出一個字來，我的咀廢物似的啊喔着，他的眼睛瞪住，和我一樣，我是爲了歡喜，他是爲了驚怕，最後我告訴了他是房東的大狗生了小狗，

過了四天別的一雙母狗也生了小狗，

以後小狗都睜開眼睛了，

了，白花狗仗着年青不懼敵哼吐着開仗的聲音　平時這兩條狗從不咬架，就連咬人也不會，現在兇惡極了，就像兩個小熊在咬架一樣，房東的男兒，女兒，聽差，使女，又加我們兩個，此時都沒有用了，不能使兩個狗分開，兩個狗滿院瘋狂的拖跑，人也瘋狂着，在人們吵鬧的聲音裡，老狗的乳頭脫掉一個，含在白花狗的咀裡，

人們算是把狗打開了，老狗再追去時，白花狗已經把乳頭吐到地上跳進木箱看護宅一群小狗去了，

脫掉乳頭的，血流着，痛得滿院轉走，木箱裡他的三個小狗却擁擠着不是自己的媽媽在安然的吃奶，

有一天把個小狗抱進屋來放在桌上，他害怕不能邁步全身有些顫，我笑着像是得意，說，

－平森，看小狗啊，－

他却相反，說道，－

－哼，現在覺得小狗好玩長大要餓死的時候，就無人管了，

這話間接的可以了解，我笑着的臉被這話毀壞了，用我寞寞的手把小狗送了出去我心裡有些不願意，不願意小狗將來餓死，可是我却沒有說什麼，而向後窗我看望後窗外的空地，這塊空地沒有陽光照過，四面立着是有產階級的高樓，幾乎是和陽光絕了緣，不知什麼時候，小狗是腐了，亂了，擠在木板下，左近有蒼蠅飛着，我的心情完全神經質下去，好像倘在木板下的小狗就是我自己，像聽着蒼蠅在自已己死的屍體上尋食一樣，

平森走過來，我怕又要証實他方才的說，我假裝無事可是他已經看見那個小狗了，我怕他又要象徵着說什麼，可是他已經說了，

－一個小狗死在這沒有陽光的地方，你覺得可憐麼？年老的叫化子不能尋食死在陰溝裡或是黑暗的街道上，女人，孩子，就最青年人失了業的時候也是一樣，－

我願意哭出來，但我不能因爲人都說女人一哭就算了事，我不願意了事，可是慢慢的我終於哭了。他說，－

－悄悄，你要哭麼？這是平常的事，凍死，餓死，黑暗死，每天有這樣的事情，把持住自己，渡我們的橋樑吧，小孩子，－

我怕着羞把眼淚拭乾了，

過了些日子十二個小狗之中又少了兩個，但是這些更可愛了，會搖尾巴，會學着大狗叫，跑起在院子就是一小羣，有時門口來了生人，他也跟着大狗跑去，並不咬只是搖着尾巴，就像和生人要好似的，這或是小狗還不曉得他們的責任，還不曉得保護主人的財產，

天井中納涼的軟椅上，房東太太吸着煙，她開始說家常話了，結果又說到了小孩

－這一大羣什麼用也沒有一個好看的也沒有，過幾天把宅遠遠的送到馬路上去，秋天又要有一羣，厭死人了

坐在軟椅旁邊的是個六十多歲的老經管，眼花着，有主義的咀吃說，－

－明明：天，用麻：袋背送大江去－

－小鈺是個小孩子，她說，－不用送大江，慢慢都會送出去，－

小狗滿院跑跳，我最願意看的是宅們睡覺，多是一個壓着一個脖子睡，小圓肚一個個的油擠着，是凡來了熟人的時候都是往外介紹，生得好看一點的抱走了幾個，

其中有一個耳朶最大，肚子最圓的小黑狗算是我的了我們的朋友用小提藍帶回去兩個，剩下的只有一個小黑狗和一個小黃狗，

老狗對宅兩個，非常珍惜起來，爭着給小狗去舐絨毛這時候，小狗在院子裡已經就不成羣了，

我從街上回來，打開窗子我在讀一本小說，那個小黃宅撓窗紗，和我玩笑似的豎起身子來撓了又撓，

我想，－

－怎麼幾天沒有到見小黑狗呢－

我喊了小鈺，別的同院住的人都出來了，我逼全院，不見我的小黑狗，馬路上也沒有可愛的小黑狗，再看不見他的大耳朶了，他忽然失踪了，

又過三天小黃狗已經被人拿走，

沒有媽媽的小鈺向我說，

－大狗一聽隔院的小狗叫宅就想起了宅的孩，可是滿院急尋，上樓頂去張望，最終一個都不見，他哽哽的叫了，－

十三個小狗一個不見了，和兩個月以前一樣，大狗是孤獨的睡在木臺上，

平森的小脚，鴿子形的小脚，棲在床單下，他是睡了我在寫，我在想，玻璃窗上的三個蒼蠅在飛，

願學文會第二次課題

齊一變至於魯魯一變至於道論

領卷處南大街十八號(本月二十四日截止)

新聲

八月天

(悄吟)

八月天來了，？
牽牛花都爬欄杆了，
遮住了我的情人啊，
你什麼不走出來給我會見呢？
× ×
我知道你是個有用的青年
你整天工作着，計劃着，
現在日西斜了，

× ×
聽說你的父親是死在工廠裡，
我的父親也是死在工廠裡
我們兩個不都是一樣孤獨麼？
爲什麼不出來會見？
× ×
爲什麼不出來呢？
你以爲我是魔鬼麼？

我不是誰家的小姐，
！我穿着和你同樣襤褸的衣裳，
× ×
我也和你一樣忙碌，
我也和你一樣計劃着，
那麼你爲什麼不出來呢，
怕愛情燒毀你的計劃麼？
× ×
我期待你依遍門欄，
依遍晚風，

情人，
你的計劃，就是我的計劃
我們共同相思着這個計劃吧，
× ×
我走進屋來，爲什麼跟淚流呢？
落滿了襟袖，
× ×
八月天過了，
爲什麼牽牛花永不落呢？

哈市藝壇情報

從星星劇團的出現說到哈爾濱戰劇的將來

(洛虹)

由宇宙間一切都在靜態(?)裡，人們恰在黑暗裡蠕爬的當兒，驀然於哈爾濱－醜惡與物質垃圾堆的哈爾濱出現了一個星星劇團，宅是放着輕輕的脚步，鴉雀無聲的走到人間家而復同民間去，宅的使命就是憑着那些微的光輝，整個兒貫注於人們的心目中，正如天上點點的星星也要呈顯和照耀於地球上每個人的臉，這在從來枯寐將死的哈爾濱，眞是一個先鋒的團體結合，雖然是正值這『毒熱的酷暑』揮汗如雨的時節，他們也不煩惱，不危懼，像莽牛的蠢幹，『因此，開始由四五個人發起，不到半個月的日程，而竟遽增了十三四個團員，並且把第一次確定公演的三個脚本，排演到半純鍊的地步，不算不活躍吧？

『星星劇團』，宅是大膽的走向了，十字街頭，而從事於『愛美』(AMATEUR)戲劇工作，他並不計較什麼成功和失敗，認眞的抓緊了戲劇與民衆的中心任務，－意志的鬥爭和人生的危機，－縱使怎樣的用着那不切實淺膚的批評和攻擊，劇團的本身，是絕不能失却了藝術上的價值－精神上的益處和美感，

如果『星星劇團』，把組織鍜鍊像鐵般堅强，把任務看淸像水晶般透澈，敢說不但他本身建立了宏深的基柱，而且更將爲全哈爾濱的戲劇界開闢一條荒棘的素無人跡的前路，說不定要有多少同志者相繼興起組織呢？這該是多麼稀罕，快意的一樁事啊，

但是，他們是同樣的感到了戲劇這東西，不像其他藝術那樣容易成功，他非要有相當的認識和經驗不可，因此他們更熱誠的願望着全滿愛好戲劇的同志，與以有力的幫助，俾使那新裝成的小小機車導入正軌，

最後我把『星星劇團』裡負責的幾個人，並選定第一次公演的三個脚本介紹給關心他們的朋友，我想這更是諸君所樂聞的，

負責的六個人，三郎，白濤，劍嘯，悄吟，洛虹，劉莉，

公演三個脚本，居住二樓的人(辛克萊)姨娘(白薇)一代不如一代(張沫元)－原名工程師之子，

星期日

(一)

(劍嘯)

在一個晴朗的星期日，文明破例的早起，看他昨夜買來的新領帶微笑，那是條很美麗的紅藍相間的斜道閃着光，他赤脚走下床來，去翻找好衣裳去了，

心裡計算着，領帶到滿好可惜絲襯衫有些挑線了，並且新褲也被亞麻林油油汚了一塊，眞有點糟糕呢，弄在一起，就是一身汚亂的衣服可是新的再沒有了穿黑的似乎有些過時，只有穿穿馳，整齊一點就得了，文明似乎有點憤恨自己穿衣不小心，慢慢的把衣裳一件一件的檢了出來，

現在應當洗臉了，陽光已經橫臥在小桌上，他仔仔細細的面着一面小圓鏡，鏡子小的僅能個眼睛的半部，他遠遠的，凝神的看着白色的臉，一口稍長的鬍根蓬茂着他又覺得非先刮臉不可了，不然佩上那套衣裳，若使位小姐看見簡直要笑壞呢，豈不罪惡，

用了十分費力的夫夫，剃淨了臉，又洗臉，由桌低下面找出一包香粉，－那是用紙包成的一小包，－撲上，領帶，小心的弄平整，再强用背心掩了掩襯衫上挑線部份，他纔輕快的出口氣，鏡子裡的臉蛋也微笑了，

當他穿絲襪的時候，覺得脚太穢臭了，這使人心噁的了，他有點像不在乎，他祗記得是上午十點鐘，

『管牠呢，反正她看不到也嗅不到，』他想着穿好褲現在，我們的文明確是漂亮些了，

他拿起來小杖，在小鏡再照了下臉部，就忽忽的，－這是一個適度的忽忽，防止出汗，擠心着，臉上的香粉－走出門去，二房東的太太問他上那，他笑了笑，迷上他的眼睛，

『呵，不告訴你，』搖搖擺擺的走了，

他走到寂靜的街角，陽光晒到頭上的時候，他知道忘載了帽子，急迫的又費些工夫去拿來他寬沿的，時髦的夏帽，

到汽車站，人更多了，在擁擠的搶上汽車，

旁邊站幾位帶甲的檢查警士，兇抖之提着盒子砲，指揮着車走，車停，聆着每個

婦人之美有賴乎此

如要容光煥發剪水雙瞳非血液清潔不可惟血液清潔又必須大解時行若稍有便秘血亦莫淸但是體內廢料微有淤積人所難免所以嘗有多人間服清導丸以清除之此丸潤腸導滯效大性和善能清理食道全部調補腸胃免廢料吸收入血如是君便感覺快樂而得笑臉明眸之反照矣爲保健康美麗但請間服清導丸

山西遼縣芹泉鎭毒品稽查隊隊長李君軒如來書云『月前內子忽患暈眩頭痛姑與清導丸不料服後病竟霍然自是常備此丸於家中凡口臭腹痛神疲體倦等症服之無不輒效眞良藥也』清導丸各藥房均有出售或直向上海江西路四五一號韋廉士醫生藥局函購每瓶七角六瓶大洋三元五角郵費免收

一切信件可由奉天和記洋行轉上海韋廉士醫生藥局

新發賣

三國志牌

雪花膏

頭髮香油

ポマード

震亞洋行

鐙谷常造

大阪市西區靭北通四丁目

電話土佐堀一六三六番

三國志牌

木板包角鏡子

代理店

順序不同

奉天 義巨成　奉天 德順成　奉天 福盛興　奉天 西尾洋行　奉天 上田○商會　奉天 永和成　奉天 德泰永　奉天 振記號　奉天 德裕永　奉天 順發長　奉天 義增源　奉天 義增東　奉天 渡邊洋行　奉天 同和源　奉天 永昶號　奉天 恒發成　奉天 全順成　奉天 大平洋行　奉天 扇利洋行　奉天 天增順　奉天 久保洋行　奉天 柏內洋行

奉天 信德成　奉天 豐記洋行　奉天 義興隆　奉天 慶泰永　奉天 春發長　奉天 曙光商店　新京 東順昌　新京 聚通達　新京 西尾洋行　新京 豐記洋行　新京 寶聚隆　哈爾濱 永和益　哈爾濱 鴻興大　哈爾濱 同興大　哈爾濱 義增福　哈爾濱 成義公　哈爾濱 鴻興永　哈爾濱 福順成　哈爾濱 同記下[illegible]　哈爾濱 福合成　哈爾濱 魁昇東　哈爾濱 裕和通

大阪　鐙谷號

經濟

呈請設立資金五百萬圓之
滿洲火油公司
已提出於關東廳轉送拓務省
預想中旬即可成立

滿洲火油公司、設立之計畫、業誌前報、而其時滿洲國、軍特務部、滿鐵及日本內地側資本家之協議、業經完了、關於設立許可呈請書、已提出於關東廳、經由該廳轉送於拓務省、故在本月中下來許可時、則預想新公司當可一氣可成、見到成立也、新公司之內容、附之極秘密中、然資本金似爲五百萬圓、有由滿洲國、滿鐵及日本內地之火油關係業者負擔全股份、而不施行一般公募之模樣云、

景德鎮磁業衰落
窰戶滯銷多半停業
運磁民船袖手興嗟
出口由千萬元降至四百餘萬

（景德通訊）景德瓷器、自被方部共匪二度摧殘、及受國內時局影響、各省瓷商裹足、窰戶貧窮、年來已成枝葉離披之狀態、加以洋磁侵入、且因製造及關稅種種原因、競爭不敵、國際市場、受其排擠、甚至國內銷路、亦被篡奪、往年磁器出口、總値達千萬元以上者、近已降至四百餘萬、較之曩昔、相去奚啻霄壤、去年瓷器出品、除細品玩件、鮮人問津、其他飯盌粗貨、及普通需要用品、鄂皖蘇湖華北各帮、尙有相當去貨、粵帮因贛州南雄大庾一路、阻於匪患、不能越過、幸恃海道運輸、銷路較前大減、故去歲年關、市面金融、異常緊閉、各業幾難結束、旋由鎭商會發出臨時通用劵百萬、流通交易、瓷業難關、得勉度過、詎今春以來、磁銷尤呈不振、斯時瓷業各帮以春間本爲瓷器淡銷之季、遂希望夏季起旺、迨至五月、磁窰正式開工、各省採辦磁商、到者寥寥、將欵定貨者、幾絕無而僅有、其中大多數窰戶、因去年廢歷年底銀根吃緊、亟欲脫清存貨、與磁商交易、約期本年四五月交欵者、刻多無現付出、俱感周轉不靈、除資本雄厚之窰戶、略有開燒、餘均無力復業、在往年今日百餘座窰戶、均已齊帮開燒、現全鎭各窰開工者、僅寥寥十餘家耳、佔瓷銷十之四之現狀、無以生活矣、特運瓷爲活之民船、因無貨可裝、停泊鄱陽一帶者不下數百艘、船戶興嗟、窰工袖手、日惟望瓷銷轉暢、速濟彼等生活、情形尤爲可憫、去年省府徵收瓷器淸匪善後產銷捐、經瓷商之掙扎十二月間改辦瓷類特種營業稅、歸瓷商包認比額開徵之後、正當窰戶休業時期、數月以來、稅收異常淸淡、滿望入夏窰稱旺月、得見轉機、詎知情勢迥異、大失所望、自今正至七月底止、半年來出口磁貨總値、不及上年十分之四、承辦此項特稅者、因稅收短絀、賠累不堪、長此以往、磁業之衰落、將如江河日下之勢矣、

對美棉麥借欵
華商要求販賣權
由第二次歸其辦理

（上海十一日發國通）南京政府財政部之對美國棉麥借欵第一次輸送到華之棉花五萬八千綑、委託在上海之英商販賣、此項方針決定後、而中國商人間、忽起極猛烈之反對運動、數日中在市商會招集臨時至急會議、議決對財政部發出反對之聲明、會員中因有宋子文派、對商人等之策動、復奔走緩和運動、結局該商人等遂以向財政部提出抗議書而止云、

（上海十一日發國通）關於南京政府對美國棉麥借欵問題中國側一般商人間、以棉麥委託英國商人販賣、實屬喪失國權、表示非常之反對、財政部當局以該商人之反對氣燄殊不可犯、結果允其由第二次販賣、可以委託中國商人辦理、該問題始告解決云、

東亞產業協會
實部核准登記

實業部、近據日人阪谷希一等以下六名、呈請在京設立東亞產業協會、會旨以開發滿洲土產業爲宗旨、特向該部、呈請久准設立、該部以事關開發產業、特予允准登記云、

滿洲經濟建設之
現狀認識之必要
關東軍特務部
陸軍一等主計 東福淸次郎 【一】

第一 序言

余乃關東軍特務部之東福主計也、現在自新興滿洲國之國都新京放送局、略爲介紹滿洲經濟建設之現況焉、爲世人所共知者、現在滿洲國依滿日兩國官民之熱烈希望與努力、對於建設之大事業大概完成、且政治、經濟、治安維持、外交、及其他凡有方面、均正在建設之中、當此之時、余想爲滿日兩國民各位所最願知悉者之一、當爲「滿洲經濟建設之現況如何」是也、關於滿洲經濟建設之現況、在每有機會或由新聞紙、或由無線電放送、及依其他凡有方法、已經滿日兩國爲政者並識者先覺各位之報道也、余等駐在滿洲依自日本內地前來之各種旅行者、及其他各種人士、所聽聞之範圍而加以判斷、尙有大都分人士對於滿洲經濟建設之現況多不明瞭者、可以想像而知也、因此、余今日特意採用此問題、而奉告於諸位之前也、然依余之所言雖少、而可以明瞭、或雖一人而使其能明瞭、關於滿洲國經濟建設之現況、可以得到深切之了解或時、誠幸甚焉、以下依左記之順序、對於經濟建設之現況、願爲諸君一說明之、其

第一、滿洲經濟建設之指導方針如何、（即滿洲之經濟建設、向如何之目標、選擇如何之方向、依如何之要領而進行之乎、）

第二、滿洲之經濟統制機關之現況如何、即滿洲之經濟建設由如何之機關統制指導之乎、即若在滿洲或興事事業或投資或對其他滿洲經濟建設、有願干與或供獻之人時、宜在何處協商乎、即其統制指導協商機關在何處乎、

第三、已建設完了或已着手建設中之事業如何、即滿洲建國以來幾多之產業建設業已實行、而其中、最早建設已經終了者、再建設未終然已確定建設之根本方針、目下在實行之途中之主要者、爲某某種是也、

第四、目下急於建設之主要事業如何、即尙未至着手事業而急於實現、當局者正研究或準備中者、爲某某種是也、

第五、統制企業與自由企業之限界如何、即何種事業宜由國家統制又何種事業宜自由經營乎

以上大致、以前記五點爲中心、而擬介紹其現況也、

第二 滿洲經濟建設之根本方針

即由其第一所謂滿洲經濟建設之指導方針如何之點、而說明之也、關於本件已在本年三月滿洲國建國一周年紀念日、由滿洲國政府公表於天下、爲各人所周知之事實、今更無談明之必要、然尙有未能了解之人、故再略述余之意見也、以上之公表、事實上由滿洲國政府所發表之關係上、對於吾等日本人、恰似無何等直接利害關係者、然而決非如是也、現在之滿洲國政府與舊軍閥政權大異其趣旨、對於吾等日本人之利益幸福等、亦加以充分之考慮也、如由當時關東軍參謀長在報紙上所發表者觀察之時、則易於了解也、殆與吾等之意見無大差異也、依照吾等日本人所保持之對滿洲經濟建設之根本方針、亦無何等抵觸、在事實上對此尊重之、而日本側之經濟統制、亦得實行之也、關於此點、即軍閥政權與目下之滿洲國政府之主義方針有根本上之相異者、在此機會、願有十分理解之必要也、然而其公表於天下之經濟建設之根本方針者何耶、彼等所公表之文章、依照其原文讀之、所謂滿洲式之美體文、誠難了解者也、而由吾等日本人觀之、則作以下解說也、即滿洲國經濟建設之根本方針、

第一、以國民全體之福利爲基調、在平戰兩時、使國民生活益趨安固、即不偏重於僅一部特權階級之利益、

第二、爲謀東亞經濟之合理化與融合、宜先使滿日經濟之合理化融合、

第三、在國內之凡有經濟資源、爲有效的開發、對外則增大經濟戰能力、

即簡單言之以前記之點爲骨子也、

北滿製粉業
將組成統制
爲免營業上競爭

北滿哈爾濱、綏化、海林、海拉爾、等地中央銀行經營之面粉工廠、爲便利統制起見、近由各火磨擬定聯合組成新公司、以資本金三百萬之爲標準、取集股辦法、各火磨之財產數目、列爲股本、其不足之數、再另行新募、以免除營業上之競爭云、

歸還日本、問政界之模樣乎？以鈴木若槻兩總裁之入閣、似告一段落、而有荒木陸相之頑強支持、故內閣有相當永續之模樣云

日本靜岡所產茶葉
向我國開拓販路
中村組合長來連後之談話

貴族院議員茶業組合長中村圓一郎氏、同組合參事加藤德三郎氏、日本紅茶會社社員淸水二氏等一行四名、同乘十一日入港之貝加爾丸來連、中村圓一郎氏談稱如左、此行不過視察旅行也、靜岡地方迄至現今向滿洲殆無紅茶、綠茶之輸出、然欲乘時勢之力、以新興滿洲爲市場、此次決意積極進出、爲之準備一切而來滿者也、諸位之所知、首先之問題即爲關稅之問題也、故余擬緩緩折衝、靜岡之輸出茶漸次有顯著成績、就新販路、漸漸向阿富汗斯坦、蘇俄、阿非利加等處輸出、去歲之全額爲五百萬斤、以此於國際別之、蘇俄五百萬斤、北阿非利加二百五十萬斤、亞美利加、加大拿等處爲二千萬斤、如阿富汗係由去歲新貿易者、在靜岡有常駐員、主要者爲綠茶、粉茶、銷路旺盛者爲紅茶、將來對紅茶更努力販賣、又余爲初次渡滿、持非常之期待、務要與滿洲國之一流實業家會面、以二星期間赴新京附近轉道朝鮮

川產夏布滯銷
商號多倒閉
大批工人失業

（城都通訊）四川之榮昌、隆昌、內江各縣、素以產夏布、廠達數百家、工人約二萬餘、農村貧苦婦女、頗籍藏爲生者、計十萬人、關係社會生至重且鉅、夏令銷路、除少數細布行銷內地外、大批織品悉行銷朝鮮、東三省各地、時局不靖、夏布銷場、頗受打擊、經營此業之山陝帮商號、年來倒閉三十餘家、工廠相繼關門、大批工人貧民慘遭失業、社會經濟大受影響、

綿布之滯貨激增

（東京十二日發國通）最近因地需要之減退、綿布滯貨激增、關西關東之紡績會社、由十月迄至十二月末之期間、以現行二成七分六厘之棉絲操短率、有擴張之意見、故次回之委員會、似成相當之問題云、

英排日貨波及澳洲
實施關稅提高
以不買羊毛對抗之

（東京十一日發國通）英吉利之排斥日本商品、已波及澳大利亞七聯邦及馬耳他島、據某所着電、澳洲英人商業會議所爲主體、對日本商品課賦廉價稅極猛烈之運動、內中以膠皮鞋、綿布、電球等、尤被仇視、故依照太田總領事代理發案、西德尼、新金山之日本人商業會議所努力阻止關稅之提高、一部主張以不買羊毛而對抗之、聯邦政府亦鑑於最近日本不買印度棉、亦頗重視、故內田外相、十八日在外相官邸招集羊毛工業界巨頭、關於羊毛國策舉行官民合同之協議會、決定交換意見云、

日本郵船出帆

○開往漢堡倫敦羅特丹 ※敦賀丸 八月十五日
○開往神戶大阪橫濱 對馬丸 八月十日
○開往利物浦 ※利恩丸 八月卅一日

近海郵船航行

○開往橫濱 富浦丸 八月廿六日
○開往天津 淡路丸 八月十二日
○開往牛莊 竹島丸 八月十七日
○開往基隆高雄 岩手丸 八月十八日
※第二蓬老丸 八月卅一日

朝鮮郵船航行

○開往青島仁川 會寧丸 八月二十日
○開往朝鮮博多長崎鹿兒島三角 錦江丸 八月十一日
前記船舶出口時日因天候關係或有更變
朝鮮鐵路各站以及本行輪船經過各口可裝與滿鐵連絡之貨物
※有上記記號者純係貨船不售客票
並可發行前項連絡提單代理店近海郵船株式會社大連代理店大連市山縣通一八一番朝鮮郵船會社大連出張所
電話三七三九 七八四六 六七一二番
專屬貨物代辦處 丸二商會
船票代賣處 電話四二四六番 五八六番
各地之日本國際觀光局

阿波共同汽船航行

○開往芝罘威海衛仁川下午 第卅六共同丸 八月十一日
○往開芝罘威海衛青島下午七時 第十六共同丸 八月十日
○開往天津 長山丸 八月十一日
○開往仁川鎭南浦 長山丸 八月十七日
○開往營口 第十八共同丸 八月十一日
○開往芝罘 路會社代辦山東鐵路及朝日鐵本辦理各種運動一切事務
阿波共同汽船會社
大連市山縣通電話五〇〇一 六六九一

大阪商船航行

△開往門司神戶大阪 上午十一時開
※此船有二等三等艙
貝格爾丸 八月十三日
※夏德路丸 八月十四日
亞米利加丸 八月十五日
烏拉爾丸 八月十六日
哈爾濱丸 八月十八日
※他克瑪丸 八月十九日
香港丸 八月二十日
烏蘇里丸 八月廿二日
△開往天津（到塘沽止）
江龍丸 八月十五日
△開往上海福州基隆高雄 下午三時開
盛京丸 八月廿二日
△船票發售處 滿鐵沿線各站及各埠日本國際觀光局
車船連運票（往復票火車二成輪船減一成通用期限兩個月）大連門司神戶間輪船票（買往復票返程票價可減二成通用期限參個月）發售
專屬貨物代辦處 各地國際運輸會社
大阪商船株式會社
大連支店（電話四一三七）
奉天出張所（電話四八九）
新京出張所（電話三一六）

大連汽船定期航行

○開往青島上海 上午十一時
青島丸 八月十三日
奉天丸 八月十七日
○開往天津（塘沽止）
天津丸 八月十二日
天沙丸 八月十四日
○開往安東
天潮丸 八月九日
○開往龍口
龍平丸 八月廿五日
○開往長崎基隆高雄
山東丸 八月十六日
山西丸 八月廿七日
○開往新濃伏木敦賀（載客）
河北丸 八月廿日後四
○開往長崎三角鹿兒島
○開往芝罘威海衛雄基淸津
一進丸 八月十八日
○開往大阪神戶門司
長順丸 八月十日
大連市山縣通 大連汽船會社 電話七一三一番
日本國際觀光局
中國旅行社

聲明抽股廣告

啓者、敝人前與韓榮等、在泰來南街、合股開設義和成糧棧、言明各人股本大洋七百元、開始營業、至本年舊歷三月二十日、邀得各股東之同意、將股如數抽出、內中之經過情形及措置手續、均稱公正平允、並無不當情事、此係當時各股東慨然公認者、乃查前經理人張相忱股東喬某居心叵測、在外仍假義和成名義辦理其他事業、敝深恐將來枝節橫生、用特鄭重聲明、關於本年三月廿日以後、發生任何事項、概不負責、除將詳情呈請泰來縣河南縣署備案外、特此登報聲明、俾衆週知、

泰來 鄭冠英啓

鳴謝廣告

敬啓者鄙人係黑龍江省巴彥縣第五區城子溝屯住戶、因於舊五月十六日、赴西集鎭街趕集之午後回家、行至余家南屯西首、突被該屯住戶、董珍、匪號占北者、率匪十二名將余捆綁、併搶去中牌德槍二棵、遂帶赴平粉房屯、其匪首、重飛、天意、平西等、早在該屯候等、綁係占北之籤久已插妥、旋即帶往南江沿一帶匪窩、遣人給余家送信、言要大洋三萬元、大槍十棵准予放回、余集家道小康、奈此鉅欵實難周旋、朝此暮彼、幸於舊六月初四日適有本省陸軍混成二旅步兵三團第三營、劉營長萬軍、與呼蘭警備統帶部之蓋參軍官、出發會剿、即將該匪跟踪追擊、呼蘭本與敝縣鄰封、惟以漂河爲界、是日午前由呼界將匪追窮無路、遁近河邊、環圍攻擊、匪即不顧河水深淺、急奔河東逃命、落水而死中彈而亡者、不計其數、余幸未受波臣之虜、不意匪方登岸、軍隊亦涉河追過、在敝縣拉街、一場惡戰、匪數原在七十餘名、此時僅剩十幾人、餘被活擒擊斃及逃散者不一、匪首重飛、急令將余背逃、仍擬奔南江沿逃竄、至黃土山地方、匪乃疲倦已極、未容少息、而劉營長促兵又至、開槍便擊、余乘匪不自顧之際乃潛逃而出、幸蒙劉營長保護至楊木林子屯、始請敝縣警團第一中隊長、張連舉、接回西集鎭、余蒙劉營長等、救命之恩、無以可報、特此登報聲謝、

龐鳳桂謹啓

小廣告

茲有用過之汽車一輛（維爾斯奈特號）爲一九二七年式之乘坐車、內有防寒設備、今擬至急廉價出售、如有願購者請向本社營業部接洽可也

耳鼻咽喉科專門

診療時間 自午前八時至午後六時 星期午後停診
院址 新京梅枝町四丁目二番地（領事館前東三條通橋角）
公主堂 三井醫院
院長醫學博士 三井忠
電話二一七〇三番
◉隨時入院 應召出診
◉招收滿洲國婦人練習看護婦

新京三井洋行

本店 東京日本橋區本町二丁目一番地
滿洲支店 大連市山縣通一八二番地
資本金 壹億圓【全部收足】
電話 二三六〇 所長
三二八四 賣 一〇六二 勘定及出納
三二八八 賣 二四四四 保險取次滿洲人
二二九八 賣 二七六三 三井倉庫
二〇一二 保險機械庶務電信 二四六〇 所長室
三三五八 社員社宅
承辦品目 糧食、面粉、大豆、及其他豆類、大豆餅其他豆餅類、豆油其他油類、石炭、用品、電氣及其他機械類一般、砂糖、洋灰、報館紙類、蔴袋生絲、金類、木材、化學肥料、工業藥品、食料品、其他雜品、人造絲類、三井紅茶。

聯號哈爾濱道外
新華公司

批發各國
原藥新藥
醫療器械
繃代棉紗
營業電影
家庭電影
小照像匣
函詢各情
立即答覆
電影特刊函索即贈

本號新京商埠六馬路
福華西藥公司
電話二二七號

利比兒
五淋白濁 滅菌至烈

利比兒効力絕大
服之次期便爽快
至第五日効可徹底

特製利比兒奏効最爲神速爲現代治淋藥中之首屈一指者日本內地自不待言雖海外諸國到處莫不博得絕大之信用服用特製利比兒後使淋菌戈諸克根恰等注熱水然依化學的最微妙配製之內服藥故大率吸收於腸之粘膜內旋至膀胱變爲强力殺菌性之尿將菌隨殺隨排結果使迄今憂鬱之患者比及次晨覺有莫可言喩之爽快藥効之說明與其費千萬言不如聽經驗者之一語或及身試服此藥五日而愈

本劑之特徵

一、服藥之次晨尿變藍色且排泄滯利比兒强烈之臭氣同時自身感覺不可言喩之爽快經數日後可得無上之歡喜

一、從前在尿道內繁殖之無數淋菌爲藍色尿所完全殺滅與尿一同排泄体外是以如用法麻煩且有危險之自家洗滌法絕無施用之必要

一、特製利比兒之藥効爲使之確實認識起見可取服藥後之尿淸求專家用顯微鏡檢查最爲捷徑蓋服藥後尿中淋菌逐日殺滅之現象在顯微鏡下可以具体觀測足令患者滿足

一、凡由異國人種而傳染之病毒具有猛烈性尤爲頑固故普通治淋藥毫無寸効惟特製利比兒對此猛毒性淋菌有完全滅絕之功効極爲顯著

洗滌之危險

凡患淋病之人必欲一度洗滌尿道不知必貽後悔茲將洗滌可懼之弊害實例畧示二三

一、因使尿道分泌之膿及推入尿道深處逆侵睪丸忽起睪丸炎恐致發腫疼痛發熱等症使身体感不能動之苦痛

二、患者之尿道既甚糜爛更注入藥物則尤與一層之刺戟是以排出膿汁及較前更多甚至排出混血之尿

三、膠皮管及點滌器插入於已爛之尿道誤傷尿道血管致出血震盪之人亦時有所聞

四、藥物注入尿道其勢過激將淋菌一併推入膀胱內部致起淋毒性膀胱炎膀胱加答兒等症卒至不能恢復原狀之人以屬不少

以上自家洗滌尿道有百害而無一益効果微弱請加注意爲要

大阪市東區南久太郎町二丁目
發售本舖 竹村製劑所
日本滿洲海外到處藥店皆有販賣

丁强軍之配備狀況
第一操隊駐灤平
第二操隊分駐各處
駐唐山、漢城、老莊子、豐潤

(奉天十一日發國通)丁强軍現在配備之情況如左、

第一操隊……灤　平

第二操隊分各區部隊如下

第五區部隊…唐　山

第六區部隊…漢　城

第七區部隊…老莊子

第八區部隊…豐　潤

惟其所載事項、略有差異、而此次則又加詳焉、故不厭其繁而載之、

滿博之滿洲國節 開會式序 外種種餘興

大連滿洲大博覽會定於八月十五日舉行『滿洲國節一節』、旣經前報、玆將是日之節目披露於次、

一、上午十時舉行開會式、地點在建國館後方、

一、致開會辭、司會署、

一、祝詞、博覽會會長、

一、祝賀演說、謝外交部總長、

一、同、關東長官、

一、軍樂隊、演奏、

一、閉會、

是日到場滿洲國人必踴躍非常、滿洲國節、中央委員會籌備一切異常忙碌、會場於是日終日煙火不絕、並在衝要地點、有高蹻、龍燈、戲劇、等各種餘興、滿洲國軍隊三十名、特由奉天到會場參加、後下午二時起在音樂堂演奏、午後七時起、在音樂堂舉行『日滿學生交歡會』、出席之日滿學生、當不下數千人、互相交換花束、互致寒暄以示親熱、幷於兩處開演『滿洲國大觀』影片以添餘興、特由是日滿洲國警備艦隊、特由營口開連、參加盛典、滿艦綵飾、並准一般人登艦參觀、大連放送局、於是夕向全國放送『滿洲國節』之狀況、及關於滿洲國之講演、國都建設局於是日分贈各種畫片、及洋火等物、情報處則贈送照片、小提燈、日傘畫片等物、以作紀念云、

(編者按)滿洲博覽會之滿洲國節日、已兩見本報、

該日全滿放送節目

○新京放送局

A午後四時至五時共三十分鐘　關於國都大新京與都市計畫　國都建設局長　阮振鐸

B午後五時至五時三十分鐘　關於滿洲國之治安問題　軍政部總長　張景惠

○大連放送局

A午後七時三十分至八時共三十分鐘　關於滿洲國與大滿洲博覽會　實業部工商司長　孫澂

B午後八時至八時二十九分共二十九分鐘　奉天滿洲國軍樂隊演奏節目

一、大樂

二、夜樂

三、舞蹈樂

預　備

一、行軍樂

二、頌建國歌

滿日棒球隊 將在西公園開賽

日本關西地方棒球勁旅關西學院棒球隊、遠征來京、定於十四、十五、兩日均爲午後三時在西公園球場舉行、與滿洲國棒球隊比賽、十四日爲一次賽、十五日爲二次賽、想屆時開戰、必有一番可觀云、

五一五陸軍側 論告求刑 突如延期

(東京十二日發國通)五、一五事件陸軍側公判一切證據已整理竣事、本定於十四日檢察官論告求刑、乃於十一日午後通知各關係律師略謂十四日之論告求刑、因裁判長之職權關係、延期於十九日執行、關係律師恐其後有政治活動、莫不激昂云、

著名日女魔師 來京出演

著名日本女子魔術師、松旭齊天勝一行、此次來京、於十五十六十七三日間、每日午後六時起、在長春座開演、該一行之魔術、有奇怪之箱有能觀破其魔術者、即贈呈一千圓之懸賞、以另有本年度新作之初次開演、如花之美女出演短劇跳舞、日本跳舞等、光華燦爛之技術以供一般人之觀覽云、

新大間 三等臥車

新京鐵道事務所、最近鑒於旅客之激增、進行輸送緩和對策計劃、依照左記、新京大連間、三等車內決定增設臥車、由十一日起實行、於一般旅客有多大之便宜、

一、每週土曜日星期五午後四時半發、十四列車內添掛二等臥車、

二、十三列車、添掛三等臥車一輛、

營口舉行觀船式 十四五兩日式序

將於本月十四日、十五日舉行之觀船式、其舉行式次如下、

一、日期、大同二年八月十四日午後二時半舉行、式次完畢後凡已定之參列代表各官吏、乘海鳳由營口出港、於翌日(十五日)午前九時入大連港、(如屆時天氣不佳即免此舉)

二、十四日之次序、

一、午後二時半開如舉行編船式、

二、午後三時半舉行祝賀會(海邊警察隊、航空分隊、飛行機格納號)

三、午後五時半民政部總長乘船出港、去大連迴航

十五日之次序、

一、午前八時各船均飾以花彩、

二、午後一時五十分、民政部總長到站時燃放花炮以示歡迎、

三、午後一時半、參觀者乘利濟丸、集合於本部棧橋附近、

四、午後二時半、民政部總長乘海風艦時、各艦一齊鳴禮砲、

五、午後二時半在式場上空飛機編隊飛行、

六、午後三時半、總長上陸、同時攝影紀念、

七、祝宴、

八、午後五時半燃放花炮

觀船式之船名

海龍、海鳳、海華、海光、海榮、海瑞、淸海、快馬、駿通、榮安、第一巡汽艇、第二巡汽艇、第三巡汽艇、

飛行機六臺、巡船四隻、

往復大連航行船名

海龍、海鳳、海華、海光、海榮、海瑞、榮安、駿通、飛行機二架、

滿日經濟懇談會 決議組織調查團 調查吉會沿線狀況

月之十日新京商工會議所開會之日滿經濟懇談會、其協議之結果、決以日滿關係者組織調查團、而調查吉會路沿線之全般的經濟概況、一行已定於十七日午前八時三十分搭車北上、其調查者及分擔責任如次、

一、物價其他、新京輸入組合、岡田小次郎、

二、運輸及交通、新京驛貨事務所、高橋威夫、

三、輸入貿易、新京地方事務所、富岡正太郎、

四、輸出貿易、新京取引所境正久、

五、金融情況、中央銀行城谷洋海、其他三名、

六、貿易習慣、及其他一般概況、新京經濟案內所、奧村義信、

日鐵道省對入國 觀光團減價辦法 民部通知各省

民政部接外交部函開、准駐滿日本大使函開、日本鐵道省、對於觀光往來於日本之外國人、其數在廿名以上結爲一團而旅行時、自八月一起、減收票價一事、現民部通令各省、區市、廳等知其辦法如下、

一、以駐在本國之大使、領事或交驗外務省所發給確係往來日本觀光團之證明書請乘車船者爲限、

目、指導斡引觀光團之日本人、按照觀光團二十名占一名之比例、得前項觀光團爲一例之辦理、但學生團對於十名以上、二十名未滿者、以一名爲限、得與前項觀光團、爲一律之辦理、

三、等級爲二三等、以往來或週遊乘車船者爲限、

四、客票減價率如開

一、學生以外者、二十名以上者三成、五十名以上者三成五、

二、學生十名以上者二成、二十名以者四成、五十名以上者五成五、領率學生之教員、亦與學生一律辦理、

本函中未明定之事項、則按照鐵道省所定之團體旅客及其他一般辦理云、

池田氏外出 家內被竊 損失約三百元

在新發屯居住之滿洲國官吏池田淸氏之家、於十一日午前八時起至該日午後三時三十分之間、因池田氏之家人外出爲宵小所乘隙、將門鎖破壞潛入室內、翻箱倒篋、竊去衣類貴金屬等共十一件時價値三百餘元、及池田氏歸來發覺、當即報告新京日領館警察署請求搜查云、

關東廳派警察官 分駐邊遠鄉村 俟新大使到任發表

爲國內在留日人之保護及協力滿洲國內治安工作、關東廳警務局村莊之派遣警察官之人選、及其正式發表、其後關東廳與大使館之事務的折衝已妥、現在尙未發表、俟菱刈新大使及後任警務局長之抵任後、再行發表云、

滿博參觀記（六） 新京記者團編輯

東西門間之防道路上、其北面有少年國館、土俗館、滿洲戲館等、以上乃就會場內各陳列館之所在地而言、至稱爲第幾本館、計有五處、按間數計算則有七百八十五間之多、玆按參觀團所行之路線、分別紀載各館之內容概況如下、

車抵會場門前、新納宣傳部長、及堀江事務員、早已等候多時、遂由二氏引導開始參觀、先至該會辦事中樞機關『事務局』、『室內棹椅百餘分部辦事、繼至迎賓館、該館爲協贊會所設、一極其鮮明之白色洋式房也、佔地百坪、入口兩側、陳列高麗式石犬一對、內分接待、貴賓等室、院中花木成蔭、新納氏談稱、本會各工程原定一百二十天、但實際上只用七十天、工作率不爲不速、工程設計者、爲早稻學生谷中年廿七歲、預定三個月設計畢、實際只用一個月餘、谷中勞碌過度、現在患病靜養中工程時明、使用監督者必需二十人實際只用二人、人少事繁、並在預定期前完竣不無可賀之處等語嗣後至、

△第一本館、該館在會場正門、佔地三八五坪、一高大西式白色房也、館內陳列新潟縣長野縣、(木器最良)福井縣(食盒花紙絲織類最良)崎玉縣、山梨縣(水晶品)石川縣(家俱)羣馬縣(絲織品)等出品、另於室之一角陳列滿洲黃砂道之旗幟神符、槍刀等、爲吉林某機關所贈陳者、又在後門口內陳有日本藝術家以五年之長時間、用六千五百元之銀塊、製成日本法隆寺塔模型一座、手工精巧、觀者無不稱讚嗣至、

△第二本館、佔地二百二十坪亦洋式白色房也、陳列宮城岐阜、茨城、福島、岩譽靑森、千葉等縣物產、其中靑森之木材、岩譽之鐵家俱及實業會社各品均屬優良繼至、

△福岡館、乃特設館也、陳列九洲工廠模型的望而明瞭九洲爲重要工廠集聚地帶其出品有博多織、金物等等繼至

△八番館、亦特設館也、佔地約百坪、其建築易引人注目、遠望之幾似一座製鐵所、建設熔爐一座、置有電機、表示製鐵順序、由熔化以至於製鐵品、凡鐵板、鐵條、鐵丸等均有機械模型、並用電力催動機關、觀者如臨製鐵所、另陳列所產之製品、及副物產、乃會場中獨放異彩者也、繼至

△廣島館、亦特色館也、其陳列品、有高粱精白機、與合滿洲人使用、另蓆類罐頭類、而毛筆之種類旣多、標價又廉、毛筆一項年出品二百五十萬元、繼到、

△靜岡館、該館亦特設館也、陳列靜岡縣物產以棉織物、紙類、人造毛皮、帽子等品爲最多該縣所產蜜柑多數輸入滿洲、繼至

△第三號本館、高七丈、長三十六丈、陳列關東州內及滿洲各地著名工業品、佔地六四八坪、有一百二十五間之多、其正門前面設有音樂堂晝夜奏樂、繼至

△滿鐵館、係滿鐵會社所建設者、佔地一五〇坪、比較堅固之白色洋式樓房也、陳列滿蒙縮圖、滿蒙農林礦產、其目的在使觀者、認滿蒙之富源、端賴日滿兩國來開發、樓上設招待室、參觀團會蒙招待、繼至

△朝鮮館、佔地一五三坪乃朝鮮總督府建設者一朝鮮式之古式房也、陳列品有水田根型、水產出品、蓆布及日用器具等等、繼至

△第四本館、在會場正門右側、佔地二百二十坪、有一百十四間、陳列島根、鳥取德島、山口、愛媛等縣出品陳列台一百〇八個第五本館在正門之右方與第一本館相對佔地三八五坪陳列鹿兒島、佐賀、長崎、香川、三重、高知、滋賀、和歌山、沖繩等縣物產、陳列台閣一百七十四、各貨俱全、如一大百貨店焉、繼至

△大阪館、乃大阪市建設者、佔地四〇八坪、規模宏大、百貨俱全、

△東京館、爲東京府所設者、佔地二八四坪、雙壁直立、巍然特起之洋式館也、其正面有高塔、裝以電燈、內陳東京一切產品、

△國產聯合館、乃日本之國產品、陳列物品雖不多、然係當場販賣之日用品、價値比較稍廉、購者甚多、

△日本演藝館、佔地四七二坪、西洋式房屋、有日本著名伶人演劇並舞蹈、

△關東廳館佔地二二五坪亦洋式房也、中間築方塔高入雲際陳列旅大模型(萬分之一)金州愛村移民村模型及各種施政圖表、紙幣樣本食鹽標本、氷族等等以及滿蒙匪賊頽勢姓名數目調查圖大刀會匪槍劫情形等、

△日光館陳列日本一千五百年前、古代神廟全部模型、有德川家康公銅像、以及祭神之武士道人形等等、開其工費需四十萬元、工作十一年始告成功、亦精極之工程也、

△國防館、佔地二五九坪規模宏大、將滿洲事變一一表現、其陳列品有日軍擄獲之軍器、機械、平射砲、手榴彈、現代戰場圖、防空機型、陸軍衛生材料等等、

△土俗館、其式樣有如喇嘛廟、陳列滿蒙風俗如衣服房屋模型、以及時令用品婚喪情形等、

關東廳派淸水技師到京 嚴重調查水質 開鑿滿洲井泉
水量一日平均湧出四十噸

新京之水饑饉、市民齊聲高叫水、水、水、滿鐵地方事務所水道係、積極竣工第四水源地、就其應急策、在西公園潭月池、備設石井式瀘過機、計劃補充飲料水、一方關東廳、亦重規新京水缺乏問題、特向新京派遣淸水技師、就水質及其他嚴重調查之結果、新京地方無論壓掘何處、均湧出適於飲料水之好水、該廳首先在新京觀測所構內若手開掘滿洲井泉現在已掘下卅二尺、水量平均一日已能湧出四十噸若手該工程之現場工事監督員談稱如左、現在之湧水爲泥水、不適於飲料水一日平均能湧水四十噸、工程正在中途、此尙繼續掘下五十尺深、掘見砂底爲止、若斯完全之飲料水全想能多量湧出、迄至現在使用者均爲外行苦力、因之工程延遲、由明日起僱用專門人夫、大加努力深掘擬急積完成該項井戶

朝鮮漁船六隻 被蘇俄扣留事件 俄側已決定釋放

(東京十一日國通電)關於蘇聯官憲之朝鮮蝦蟹漁業組合船六隻扣留事件、曩者由日本政府、雖再三提出嚴重抗議、但於十一日據由在海參崴坂部總領事代理逵本省公電、於蘇聯裁判所對六隻漁船、決定裁判全部、即時釋之旨、如斯該問題題亦決定圓滿解決矣、

十一日搶案三起
馬東夫張某被搶二百餘元 送報夫李某被搶九十餘元 脚車夫李某被匪槍傷

昨(十一日)午後八時半頭道滿三笠町、馬車夫張潤賓家闖入强盜三人、一人以手鎗脅迫家人、二人動手强奪、當即劫去國幣二百十元而逃警署刻在嚴探犯人中云、

又十一日晚九時半許、滿洲日報送報夫、李海亭、正行在頭道溝東三條通、突由暗處突出二名剽盜、用繩將李綑起、即將李所携帶之金票國幣共九十元一併奪去而逃李於今朝六時始解縛訴於新京警察署、官方立即着手搜尋、同時並以李之所言不無可疑、當即向李亦嚴重審訊中云、

日昨十一日午後三時許、東三馬路迤北東昇泉澡堂胡同內、胡匪竟行强搶、適値首都警察廳司法科枝元警佐、山本巡官、路過該處、卒將匪人就逮、其經過情形如下被搶者李富、年廿七歲、長春縣歡喜嶺人、現住南關德義棧、以趕脚馬車爲業、於十一日下午二時、與李有、魏升共三人同去頭道溝恒順泰(沙子樵)取拉沙子脚錢官帖四萬吊、回途行至東三馬路、北東昇泉澡塘胡同內、時約三時、突遇胡匪一名、手持七星手槍、遂向李富連發三槍、一彈中右腿上部、一彈中胸前、彈均未出、同行者、魏李二人、遂遠避、但李富雖身中兩彈、不稍畏懼、急前與匪爭鬪、卒將匪人手槍奪下、用槍把將匪頭部打破、値時有司法科枝元警佐、山本巡官乘小汽車、路過至此、遂下車將匪人擒獲、時穆特務等亦趕到、即綁赴警廳訊問、匪人名王從林、又名王玉林年卅歲、現住三馬路散步闕、至於受傷李富送往東洋醫院診治、用手術將子彈取出、係八音子彈云、

全滿運送業 聯盟會議

(大連十一日發國通)爲統制連絡全滿運送業者而成立之全滿運送聯盟、其成立式已於本十一日午前十時在大連商工會議所舉行、參加者計有哈爾濱、吉林、新京、奉天、撫順等之日滿運送業者三十二名、公推大連運送組合長脇田同氏爲議長、制定規約後、並協議討論滿鐵發送辦理對策等六件、

朝鮮文滿蒙日報 八月下旬發刊 實有益鮮人不少

賴在滿朝鮮人之實力、將誕生之唯一朝鮮文滿蒙日報、爰日來積極準備發刊、此次輪轉機已安安、通信販賣網已設置、定於八月下旬發刊該報社設於新京大街五五號由李庚在、李性在、金東昊金東晩、四氏出資、爲財團法人組織、而經營之、該社之目的、代表統一在滿朝鮮人之輿論更爲其指導機關、再以圖謀生活權之確立、其擴充及文化之向上、對朝鮮內之朝鮮人、與以對滿蒙之正確認識、基於滿洲國建國大精神以貢獻東洋之平和、迄至現在、百萬以上之朝鮮人、對滿蒙之開發、盡幾多之犧牲、以舉其實績、然此等朝鮮人雖然努力、而無具體指導機關、毫無統制、此次賴滿蒙日報之發刊、而朝鮮人開之輿論與認識行將統一、其指導原理、之確立、頗有一般人之期待也、再該社之電話號碼如左、編輯室四六五八、營業室四六五九理事室四六六〇、

新京電報電話局 九月一日改組 日下趕速淸理積案

國內電信電話之統一、改爲官商合辦、組織滿洲電信電話株式會社、設總社於大連而置分社於首都、吉林、奉天、黑龍江、哈爾濱各處、玆新京電話局及電報局、趕速淸理積案、並從速催索各戶欠款、不交者當即撤銷、以便早日結束、而屆期交代云、

賓縣城內匪襲 大行放火 日軍疾急擊去

(哈爾濱十一日發國通)據當地某機關之入電、十一日午前一時哈爾濱東方賓縣城、匪首孫朝陽率領匪賊約八百名襲來、暴行放火、賓縣城內雲時成爲修羅場、將午前三時接急報之日軍、將該匪賊襲潰於北方、此戰鬪日軍之損害、戰死三名輕傷一名云、

上海丸提包事件 一兩日犯人料能逮捕

(上海十一日發國通)上海丸之提包裝、中國美人怪屍體事件、一時陷於迷離狀態、依日本領事館警察之活動、始漸得犯人之眉目、一兩日料犯人能被逮捕、犯人與被害者之關係判明於痴情關係以外、有國際都市上海之奇獵的顚末、至於逮捕犯人、因有外人關係、得租界當局之諒解爲必要、目下手續中、又最初視爲被害者之中國人陳巧英於十一日朝、親至警察署、故已判明非被害者也、

日本新聞協會 十一日午後到哈

(哈爾濱十一日國通電)日本新聞協會第二十一回大會出席者百三十名、於十一日午後二時十分日滿官民多數歡迎之下、安抵哈爾、即於車站乘公共汽車十二輛、赴視察地安、先往郊外拜志士碑復乘汽車聽特務機關岡田猛馬氏之演說、再參觀戰跡、繼續由車窗視察市內各所、上午五時返歸宿舍、同七時半於北鐵俱樂部臨日滿合同大歡迎會、更於十二日、由上午十時半出席日本居留民會開催之北滿事情後援會、十二時半於堯特俱樂部、開午餐會、下午二時、視察羅避線云、

十四日新京全市 完全斷水 午後零時起至三時

本月十四日亘全市內、因南方電氣配電線補修工程、因而停電、故於午後零時起、至三時之間、施行斷水已由地方事務所水道係發表云、

△天象

八月十二日　氣溫　最高　二五度三　最低　一五度四

八月十三日　天氣預報　北風　晴

魔奇術界之女王來演

大勝娘子軍六十餘名之豪華隊

八月十五日十六日十七日每晚六時開演

松旭齊天勝一座

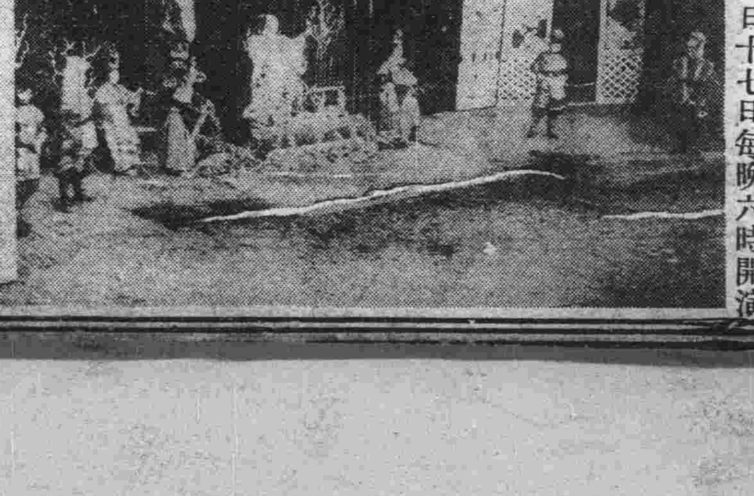

○壹千圓的懸賞不可思議箱公開

○三十三年度新作初次公演

觀覽費

特等國幣二元　一等國幣一元七角　二等國幣七角

學生　軍人　半價　童子國幣三角

但二等先到者每夜以一百人爲限

新京　長春座

緊要啟事

啟者在新京永春路路東丁等街基地一段八畝零七厘六毫計房十七間乃馬金堂指分敝人所有馬金題等覬覦非分曾以新京市公署將原順德堂更改假名馬彼復名義騙領租照冀藉出兌敝人在法院正與涉訟解決所有關係者係無論何人對於該產有典賣抵押等處分當然無效而滿外人等如以該產與無權爲締結何種契約亦甘願自取糾紛再欸被有心者盜去租契二紙關稞分單一紙此業告租房補契盜者無效特此登報聲明

新京永春路房產　主人馬金鎔謹啟

不孝男鑑修等罪孽深重弗自殞滅禍延顯妣丁母于太夫人痛於大同二年七月二十五日即夏曆六月初四日酉時壽終省城內寢距生於淸咸豐四年六月二十八日未時享壽八十歲不孝鑑修等隨侍疾旋省侍奉在側親視含殮即日遵禮成服奉嚴命擇吉發引暫厝珠林寺另擇吉期扶柩旋里新塋安葬叨在

戚世友寅　誼哀此登報訃

聞

謹擇於國歷 夏歷

國歷	夏歷	
七月廿七日	六月初六日	接三唪經
七月卅一日	六月初十日	首七家奠唪經
八月十四日	六月廿四日	三七家奠唪經
八月廿八日	七月初八日	五七家奠唪經
八月廿九日	七月初九日	開弔唪經
八月三十日	七月初十日	發引
十一月九日	九月廿二日	安葬

哀子鑑修 繼中 泣血稽顙

恕不另訃

喪居奉天省城大南關榛子董胡同本寓

治眼病 使眼美 防紫外線之害

特許專賣

(本社研究部發明 應用烏爾華歐列銀)

特製 大學眼藥

DAIGAKU EYE-LOTION

醫學博士 河本重次郎先生
醫學博士 小玉龍藏先生
醫學博士 吉田義治先生
醫學博士 山中崔之先生
醫學博士 豐田正達先生
推獎

調劑老舖 **參天堂株式會社** 大阪市東區北濱一丁目

一藥兼有三作用

堪驚之藥效進步

―不痛、不麻、舒適而有效―

治病作用

第一……治眼病之藥效。有學問上最高標準之卓越效果。並且『最爽快。最快治癒』之事是卽『**特製大學眼藥**』獨有之特色也。以本劑點眼。則有特別清涼之快感。使眼中立涼。感覺非常爽快。並無少些之麻。痛。癢等感可以迅速治癒。

(每瓶必添。洗眼錠劑『**大學洗眼藥**』故可使更能完全治癒)

適應症

▲脫拉火膜(顆粒性結膜炎) ▲流行眼疾(結膜炎) ▲角膜炎 ▲眵習眼 ▲起星眼 ▲昏花眼 ▲凝眼 ▲疲勞眼 ▲衝傷眼 ▲血紋眼 ▲爛眼 ▲火眼 ▲麥粒腫 ▲暈眼等一切眼疾

美眼作用

第二……使目光活潑轉動。卽暈雲之眼。或細醜之眼。用此『**特製大學眼藥**』一滴卽可看有美麗之光輝。更能目中感覺爽快。目性良好。眼力不能疲乏。

紫外線防止作用

第三……防止光線中之紫外線。有保護眼之力。由强烈光線之直射與反射。使目作痛。因光線中有紫外線。見光而感目眩。卽受紫外線之害故。寒國耀雪眼。夏日在海岸感覺目痛。乃係雪上與砂上。有太陽反射之紫外線而傷目也。若以『**特製大學眼藥**』點眼。可以防止紫外線保護目力。恰與帶色眼鏡。遮光線之效果同。並無有帶色眼鏡之鬱悶。

以上三作用合而爲一之效用

以上之治病。美眼。紫外線防止之三作用。並不各別作用。互伴相助。營强大之複合的藥理作用。不論病眼者。或好眼者。均有特殊之效力。『**特製大學眼藥**』實有此等獨特之作用。是以人人贊許。以爲最有權威之眼科藥。爲眼科學之泰斗五大博士異口同音所推奬者也。

卽『**特製大學眼藥**』―患眼病的諸君用時―遮有害之紫外線。減病患部之刺激。治眼病而得其確效與美眼作用相依。有獨特之『**美眼速癒**』之效。

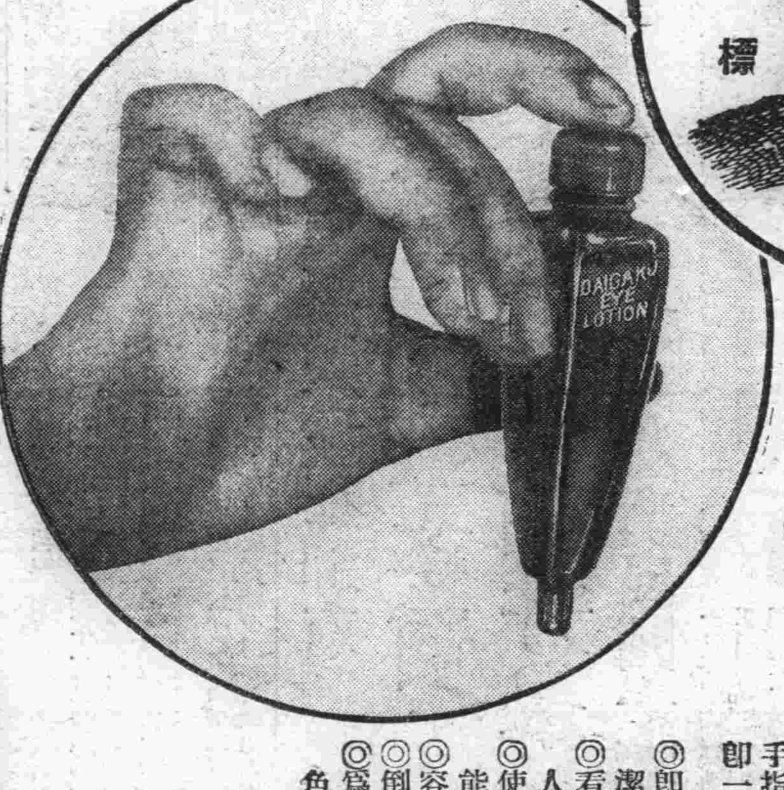

『**特製大學眼藥**』―無眼病的諸君用時―有豫防種種眼病之效。使目美。使目性良好。遮紫外線保護目力。

故此眼藥。不特對有病之人。卽
網球。足球等之室外運動……
影戲明星。舞臺俳優。其他鑄造所製鐵所事務員等。常受强光線反射之職業者……
待有魅力美目之人……
執事。看書。觀劇。鑑賞電影等之時。防目力疲乏其他如保護眼力等……
有與吾人之日常生活所不可離之關係。可以常在衣囊中或手包中携帶之便利藥也。

自動點眼容器

衛生、便利、經濟兼備之
茶褐色遮光性 **自動點眼容器**

將容器下端之蓋取去。向上端之膠皮帽用手指揣押。容器自身卽成爲點眼器。眼藥卽一滴一滴滴下來。

◎卽剩最後之一滴。亦不能侵入外界之不潔物。衛生上絕對安全。
◎看如香水小瓶形之斯馬特式。合乎近代人之趣尙。
◎使用法簡單。不論誰均可隨意點眼。不能浪費藥液。
◎容量約一百十滴。較從來品。約增一成。
◎倒亦不能溢出藥液。不論拿到何處均可。
◎爲防止日光將藥力弱微。故藥瓶用茶褐色之玻璃。遮其光線。

『**特製大學眼藥**』
無瓶套盒者 有小盒、中盒、大盒 小兒用之四種
帶人工玳瑁瓶套盒者 有小盒、大盒、特大盒之三種

價格低廉

各埠藥房洋貨舖等處均有代售

天下獨步·新奇發明

人工玳瑁瓶套盒添贈

世上風雅人士紳士淑女手此如獲異寶珍藏懷裡

携帶優美高尙之玳瑁瓶套盒發明以來世人激賞歎呼如狂如醉 無此套盒者 請索取可也

人工玳瑁瓶套盒添贈『**特製大學眼藥**』其價値與無套盒之中瓶相等 套盒內瓶較諸無套盒小瓶 約十分三之大 套盒內瓶眼藥用罄時 其套盒仍堅牢堪以永久使用 形狀雖稍小 請代裝無套盒小瓶 則便利之套盒可永遠用之

特製大學眼藥獨有之特長

1、一藥有三作用 卽治病而外 兼有美眼及防止紫外線之兩作用 故尤稱理想藥中之神效
2、配合參天堂研究部發明 **專賣特許**之「烏爾華歐列銀」此藥於防止紫外光線 兼治療光線障害上 著明卓效
3、裝備獨特之新案特許品「茶褐色遮光性自動點眼容器」更又將藥業界劃新紀元之發明品 膾炙人口之「人工玳瑁套盒」不惜工本報效 而附贈之
4、每瓶添呈「**大學洗眼藥**」在眼科醫學上 最能期極合理 迅速且完全治療也
5、「**大學洗眼藥**」之包裝 此次獲得世界一之衛生包裝有名之美國之「薩尼帝普」包裝之權利 施行極東誰人均未曾用過之完全包裝 故「**大學洗眼藥**」由製成錠劑至於包裝 完全不觸手 自動的包裝 而每一錠均用巴拉粉嚴封 絕對不透外界之氣 重視衛生之洗眼用錠劑最理想之包裝也